

PHILIPS

Fully automatic
espresso machine

4300 series
5400 series

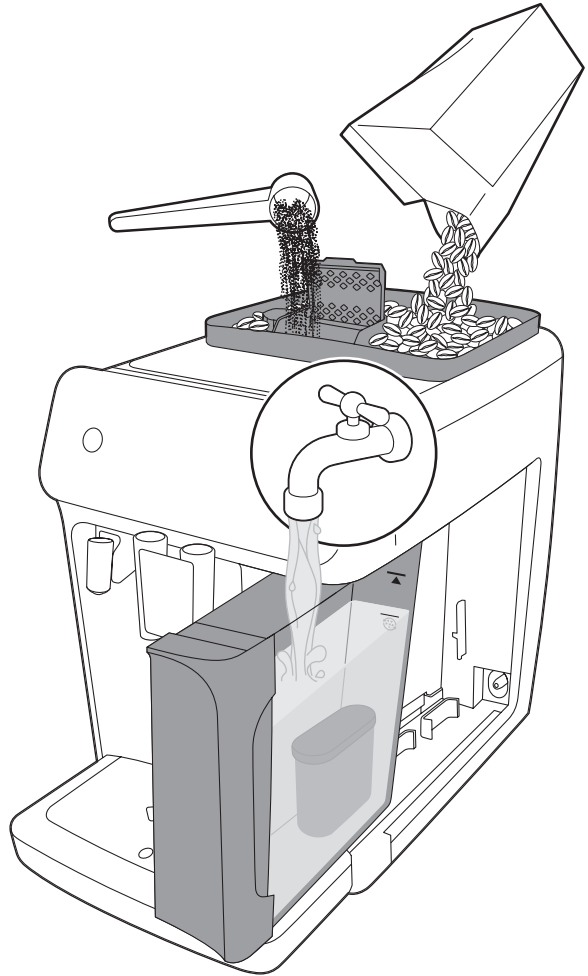

EN USER MANUAL

TR KULLANIM KILAVUZU

TH คู่มือผู้ใช้

AR دليل المستخدم

FA دفترچه راهنمای کاربر



www.philips.com/coffee-care

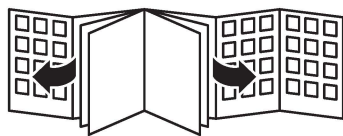

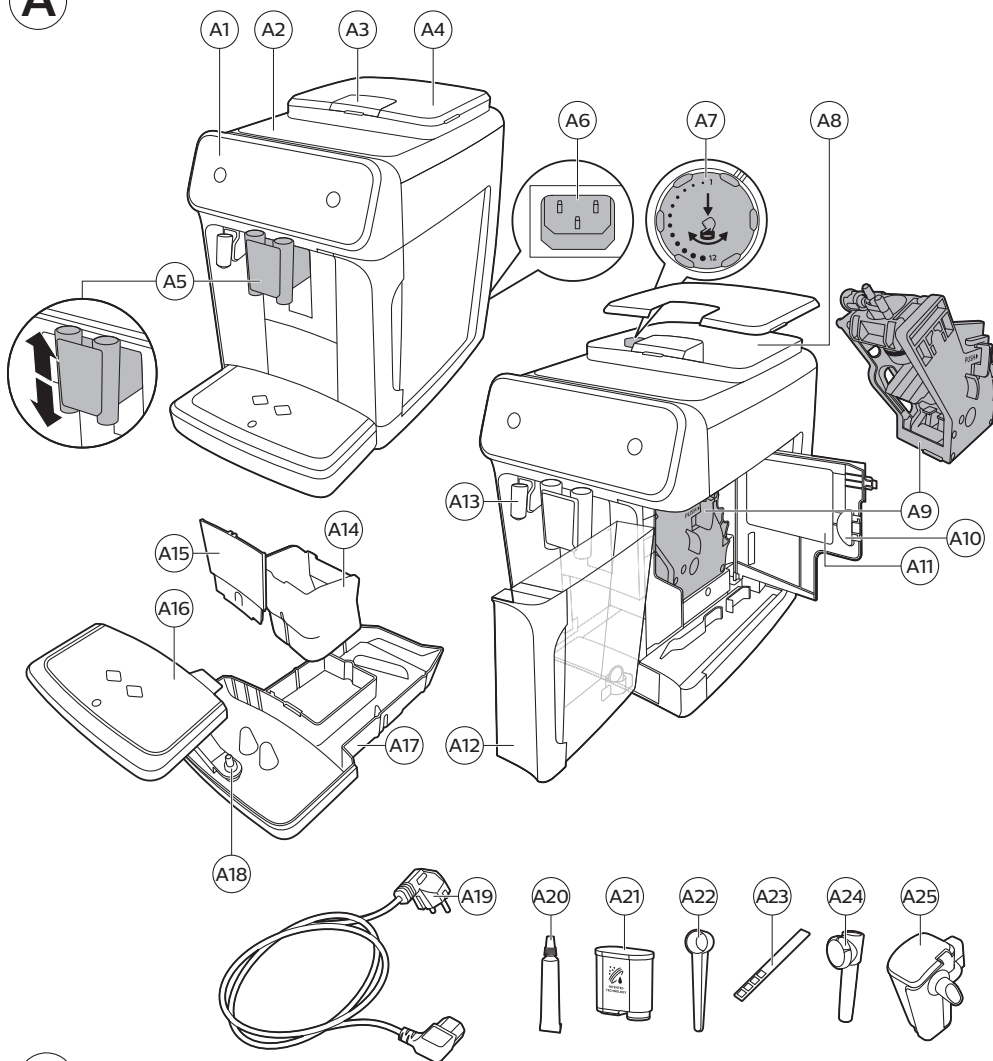
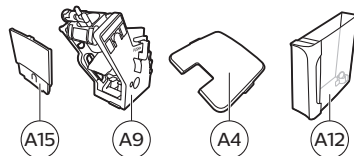
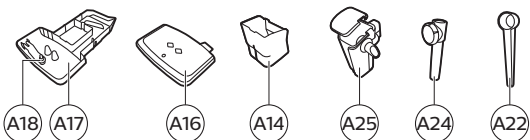
A**B**

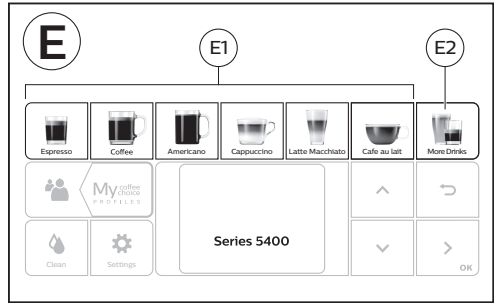
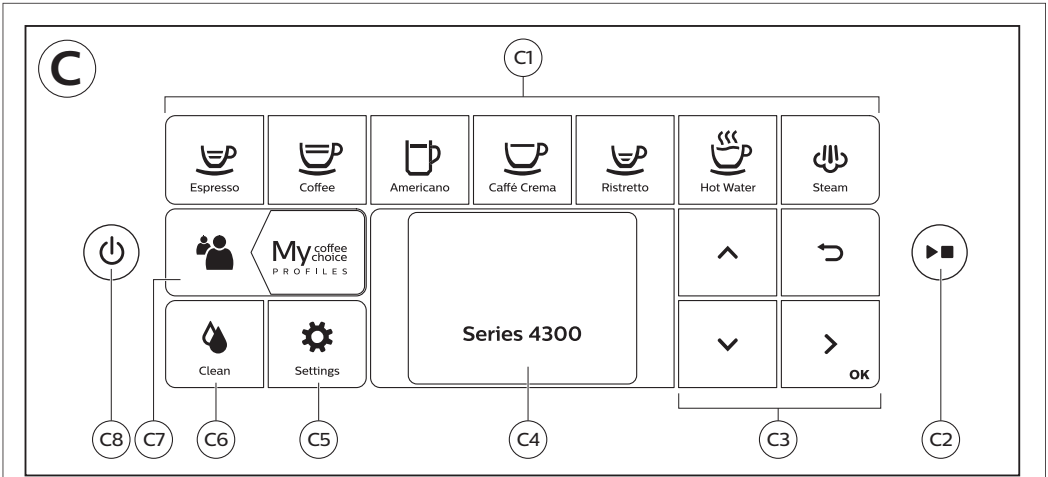

F

	A20	A21	A22	A23	A24	A25
Series 4300 Series 5400						
Classic Milk Frother EP4327 EP4324 EP4321 	✓	✓	✓	✓	✓	✗
LatteGo EP5447 EP5446 EP5444 EP5443 EP5441 EP5144 EP4349 EP4346 EP4343 EP4341 	✓	✓	✓	✓	✗	✓

Contents

Machine overview (Fig. A)	7
Control panel	7
Introduction	8
Before first use	9
Brewing drinks	10
Personalizing drinks	12
Adjusting machine settings	13
Removing and inserting the brew group	14
Cleaning and maintenance	15
AquaClean water filter	17
Descaling procedure (30 min.)	18
Ordering accessories	19
Troubleshooting	19
Technical specifications	25

Machine overview (Fig. A)

A1	Control panel	A10	Service door
A2	Cup holder	A11	Data label with type number
A3	Pre-ground coffee compartment	A12	Water tank
A4	Lid of bean hopper	A13	Hot water spout
A5	Adjustable coffee spout	A14	Coffee grounds container
A6	Socket for power cord	A15	Front panel of coffee grounds container
A7	Grind setting knob	A16	Drip tray cover
A8	Coffee bean hopper	A17	Drip tray
A9	Brew Group	A18	'Drip tray full' indicator

Accessories





A19	Power cord	A23	Water hardness test strip
A20	Grease tube	A24	Classic milk frother (specific types only)
A21	AquaClean water filter	A25	LatteGo (milk container) (specific types only)
A22	Measuring scoop		

Control panel

There are multiple versions of this espresso machine, with different control panels. Each version has its own type number. You can find the type number on the data label on the inside of the service door (Fig. A11). You can also find the type number by tapping the Settings  icon and selecting 'Support'.

Refer to figure C, D and E for an overview of all buttons and icons. Below you find the description. Use the up and down arrows to scroll through the display and tap the OK icon to select or confirm your choices.

All types (Fig. C/D/E)

C1/D1/E1 One-touch drink icons	C3. Navigation icons (up, down, back, ok)	C6. Cleaning menu 
C2. Start/stop 	C4. Display	C7. Personal profiles 
D2/E2 Menu with More Drinks	C5. Machine settings 	C8. On/off button

EP4327, EP4324, EP4321 only (Fig. C)

C1 One-touch drink icons: Espresso, Coffee, Americano, Caffé Crema, Ristretto, Hot Water and Steam

EP4349, EP4346, EP4343, EP4341 only (Fig. D)

D1 One-touch drink icons: Espresso, Coffee, Americano, Cappuccino, Latte Macchiato, Café au lait

EP5447, EP5446, EP5444, EP5443, EP5441, EP5144 only (Fig. E)

E1 One-touch drink icons: Espresso, Coffee, Americano, Cappuccino, Latte Macchiato, Café au lait

Introduction

Congratulations on your purchase of a Philips fully automatic coffee machine! To fully benefit from the support that Philips offers, register your product at www.philips.com/registeryourcoffee or by scanning the QR code (Fig. 1) in this booklet.

Read the separate safety booklet carefully before you use the machine for the first time and save it for future reference.

To help you get started and to get the best out of your machine, Philips offers support in multiple ways. In the box you find:

- 1 This user manual with picture-based usage instructions and more detailed information on cleaning and maintenance.
- 2 The separate safety booklet with instructions on how to use the machine in a safe way.
- 3 For online support (frequently asked questions, movies etc.), scan the QR code on the cover of this booklet or visit www.philips.com/coffee-care. You can also find the QR code by tapping the Settings  icon and selecting support.

i This machine has been tested with coffee. Although it has been carefully cleaned, there may be some coffee residues left. We guarantee, however, that the machine is absolutely new.

The machine automatically adjusts the amount of ground coffee that is used to make the best-tasting coffee. You should brew 5 coffees initially to allow the machine to complete its self-adjustment.

Make sure you rinse the LatteGo (milk container) or the classic milk frother before first use.

Before first use

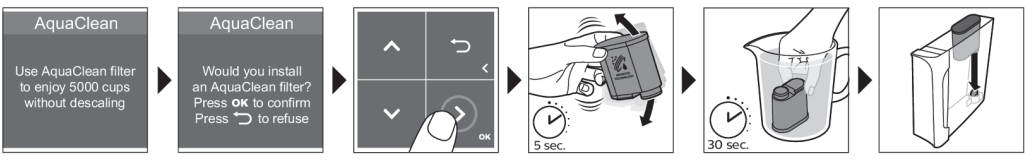
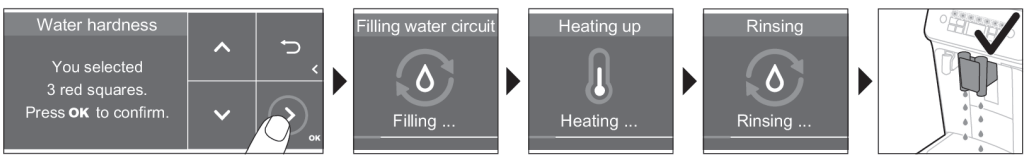
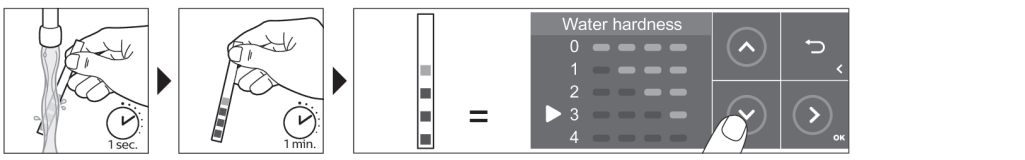
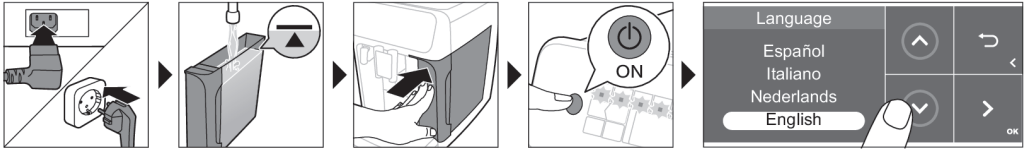

Assembling LatteGo (specific types only)



Assembling the classic milk frother (specific types only)

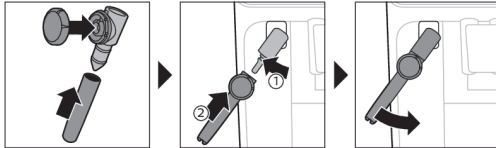

Brewing drinks

General steps

- 1 Fill the water tank with tap water and fill the bean hopper with beans.
- 2 Insert the small plug into the socket located on the back of the machine. Insert the mains plug into the wall socket.
- 3 Press the on/off button to switch on the machine.
 - The machine starts heating up and performs the automatic rinsing cycle.
 - When all lights in the drink icons light up continuously, the machine is ready for use.
- 4 Place a cup under the coffee dispensing spout. Slide the coffee dispensing spout up or down to adjust its height to the size of the cup or glass you are using (Fig. 2).

Brewing coffee with beans

- 1 To brew a coffee, tap the drink icon of your choice (Fig. 3) or tap the 'More Drinks' icon (Fig. 4) (specific types only).
 - You can now adjust the drink to your personal taste (Fig. 5). Use the up and down arrows (Fig. 6) to adjust the coffee strength. Tap the OK icon if you want to adjust more settings (Fig. 7).
- 2 Press the start/stop ► button at any time to start brewing the selected drink.
- 3 To stop dispensing coffee before the machine is finished, press the start/stop ► button again.

i To brew 2 coffees at the same time, tap the drink icon twice or select the 2x icon scrolling the dedicated bar.

⚠ Do not use caramelized or flavored coffee beans.

Brewing milk-based drinks with LatteGo (milk container)

⚠ LatteGo consists of a milk container, a frame and a storage lid. To avoid leakage, make sure the frame and the milk container are properly assembled before you fill the milk container.

- 1 To assemble LatteGo, first insert the top of the milk container under the hook at the top of the frame (Fig. 8). Then press home the bottom part of the milk container. You hear a click when it locks into place (Fig. 9).

Note: Make sure that the milk container and the frame are clean before you connect them.

- 2 Slightly tilt LatteGo and put it on the hot water spout (Fig. 10). Then press it home until it locks into place (Fig. 11).
- 3 Fill LatteGo with milk (Fig. 12). Do not fill the milk container beyond the maximum indication.

i If you have personalized the milk quantity, you may need to fill the milk container with more or less milk than indicated for this drink on LatteGo.

☞ Always use milk coming directly from the fridge for optimal results.

- 4 Place a cup on the drip tray.
- 5 Tap the milk-based drink icon of your choice or tap the 'More Drinks' icon (specific types only) to select a different drink (see 'Personalizing drinks')
 - You can now adjust the drink to your own preference.
- 6 Press the start/stop ►■ button.
 - When you brew cappuccino, flat white or latte macchiato, the machine first dispenses milk and then coffee. When you brew caffè latte or café au lait, the machine first dispenses coffee and then milk.
 - To stop dispensing milk before the machine has dispensed the preset amount, press the start/stop ►■ button.
- 7 To stop dispensing the complete drink (milk and coffee) before the machine is finished, press and hold the start/stop ►■ button.

Frothing or heating up milk with classic milk frother

☞ Always use milk coming directly from the fridge for the best foam quality.

- 1 Tilt the black silicone handle on the machine to the left and slide the milk frother onto it (Fig. 13).
- 2 Fill a milk jug with with approx. 100 ml milk for cappuccino and approx. 150 ml milk for latte macchiato.
- 3 Insert the milk frother approx. 1 cm into the milk.
- 4 Tap the steam icon (Fig. 14).
- 5 Turn the knob on the classic milk frother to the milk frothing icon (Fig. 15) if you want to froth milk. Turn the knob on the classic milk frother to the flat milk icon (Fig. 16) if you want heat up milk.
- 6 Make sure that the icon on the knob of the classic milk frother is aligned with the black arrow.
- 7 Press the start/stop ►■ button to start (Fig. 17).
 - The machine starts heating up, steam is forced into the milk and the milk is either frothed or heated. Small jets of hot water can be dispensed by the classic milk frother.
- 8 When the milk in the milk jug has reached the required foam volume or heat, press the start/stop ►■ button again to stop frothing/heating milk.

i Never steam milk longer than 90 seconds. The steaming automatically stops after 90 seconds.

i In order to get the best milk froth quality, you do not have to move the milk jug during milk frothing.

Extra shot (ExtraShot) (specific types only)

Your machine offers you the possibility to add an extra shot of Ristretto to your coffee and milk drinks, for example if you want to have a stronger coffee.

- 1 Place a cup under the spout

12 English

- 2 Tap one of the one-touch drinks icons to select a drink or tap the 'More Drinks' icon (specific types only) to select a drink.
- 3 Use the up arrow to set the strength to the top level and then select the ExtraShot function (Fig. 18).
- 4 Tap the OK icon if you want to personalize the other settings. Then press the start/stop ►■ icon to start brewing the drink.
- 5 To stop dispensing the drink before the machine has finished, press the start/stop ►■ icon again.

i When you have selected the ExtraShot function, you can only brew one coffee at the time.

Brewing coffee with pre-ground coffee

You can choose to use pre-ground coffee instead of beans, for example if you prefer a different coffee variety or decaffeinated coffee.

- 1 Open the lid of the pre-ground coffee compartment and pour one leveled measuring scoop of pre-ground coffee into it (Fig. 19). Then close the lid.
- 2 Tap one of the one-touch drink icons or tap the 'More Drinks' icon (specific types only) to select another drink.
- 3 Select the pre-ground coffee function. You can do this in 2 different ways:
 - use the down arrow to set the strength to the lowest level and then select the pre-ground function.
 - press the Settings ⚙ icon and use the down arrow to select the pre-ground function.
- 4 To stop dispensing coffee before the machine has finished, press the start/stop ►■ button again.

i When you select the pre-ground coffee function:

- it is automatically stored.
- you can only brew one coffee at a time.
- you cannot select a different aroma strength.

Dispensing hot water

- 1 If attached, remove LatteGo or the milk frother.
- 2 Place a cup under the hot water spout.
- 3 Tap the 'Hot Water' icon (specific types only) or tap the 'More Drinks' icon (specific types only) (Fig. 4) to select hot water.
- 4 Use the up and down arrows to adjust the hot water quantity and/or temperature to your preference.
- 5 Press the start/stop ►■ button.
 - Hot water is dispensed from the hot water spout (Fig. 20).
- 6 To stop dispensing hot water before the machine is finished, press the start/stop ►■ button again.

Personalizing drinks

The machine allows you to adjust the settings of a drink to your own preference and to store the adjusted drink in a personal profile. The different profiles have different colors.



After selecting a drink by tapping one of the one-touch drink icons or by tapping the 'More Drinks' icon (specific types only), you can do the following things:

- 1 adjust the aroma strength with the up and down icons (Fig. 21). There are 5 strengths, the lowest is the mildest and the highest is the strongest.
- 2 adjust the coffee quantity (Fig. 22) and/or the milk quantity (specific types only) with the up and down icons. There are 5 quantities for each of the settings.

i As soon as the machine has finished brewing, the settings you selected will be stored automatically in the profile you chose.

Select a profile

You can select a profile and store a recipe using My coffee choice profiles (My Coffee Choice Profiles).

- 1 Tap the profiles  icon repeatedly to select one of the colored profiles. All profiles have a different color.
- 2 Select a drink by tapping one of the one-touch drink icons or by tapping the 'More Drinks' icon (specific types only).
- 3 Adjust the drink settings to your favorite taste.
- 4 Press start/stop  button to brew the drink you selected
 - Your new settings have now been stored in the colored profile you selected.

i You can always restore the factory settings of the machine (see 'Restoring factory settings').

Guest profile

Your machine is equipped with a guest profile. When the guest profile is selected, the profile icon is off. When you select this profile, you can still personalize the settings to your own preference but the recipes you brew will not be stored.

Adjusting machine settings

Setting the water hardness

i We advise you to adjust the water hardness setting to the water hardness level in your region for optimal performance and a longer lifetime of the machine. This also prevents you from having to descale the machine too often. The default water hardness setting is 4: hard water.

Use the water hardness test strip supplied in the box to determine the water hardness in your region:

- 1 Immerse the water hardness test strip in tap water or hold it under the tap for 1 second (Fig. 23).
- 2 Wait 1 minute. The number of squares on the test strip that turn red indicate the water hardness (Fig. 24).

Set the machine to the correct water hardness:

- 1 Tap the Settings  icon and use the up and down arrows to select 'Water hardness'. Then press the OK icon to confirm.
- 2 Use the up and down arrows to select the water hardness level. The number of red squares selected on the display should be the same as the number of red squares on the test strip (Fig. 25).
- 3 When you have set the correct water hardness, tap the OK icon to confirm.

Adjusting grinder settings

You can change the coffee strength with the grind setting knob inside the bean container. The lower the grind setting, the finer the coffee beans are ground and the stronger the coffee. There are 12 different grind settings you can choose from.

The machine has been set up to get the best taste out of your coffee beans. Therefore we advise you not to adjust the grind setting until you have brewed 100-150 cups (approx. 1 month of use).

i You can only adjust the grind settings when the machine is grinding coffee beans. You need to brew 2 to 3 drinks before you can taste the full difference.

A Do not turn the grind setting knob more than one notch at a time to prevent damage to the grinder.

- 1 Place a cup under the coffee dispensing spout.
- 2 Open the lid of the coffee bean hopper.
- 3 Tap the espresso icon and then press the start/stop ►■ button.
- 4 When the grinder starts grinding, press down the grind setting knob and turn it to the left or right. (Fig. 26)

Adjusting other machine settings

By tapping the Settings ⚙ icon you can adjust the following machine settings:

- Water hardness: you can select between 5 levels according to the water hardness in your region;
- Standby time: you can select 15, 30, 60 or 180 min
- Display brightness: you can select low, medium and high.
- Language
- Sound: you can activate or deactivate the beeping sound of the machine
- Temperature: you can choose between 3 brewing temperatures for your coffee
- Front illumination (specific types only): you can choose 'always on', 'on during brewing' or 'always off'.
- Measuring unit: you can choose between ml. or oz.

Restoring factory settings

The machine offers you the possibility to restore the factory settings at any moment.

- 1 Tap the Settings ⚙ icon.
- 2 Use the up and down icons to select 'Factory settings'. Confirm by tapping the OK icon.
- 3 Press the start/stop ►■ button to confirm you want to restore the settings.
 - The settings are now being restored.

i The following factory settings are restored to default: water hardness, standby time, display brightness, sound, temperature, front illumination, profiles.

Removing and inserting the brew group

Go to www.philips.com/coffee-care for detailed video instructions on how to remove, insert and clean the brew group.

Removing the brew group from the machine

- 1 Switch off the machine.
- 2 Remove the water tank and open the service door (Fig. 27).
- 3 Press the PUSH handle (Fig. 28) and pull at the grip of the brew group to remove it from the machine (Fig. 29).

Reinserting the brew group

A Before you slide the brew group back into the machine, make sure it is in the correct position.

- 1 Check if the brew group is in the correct position. The arrow on the yellow cylinder on the side of the brew group has to be aligned with the black arrow and N (Fig. 30).
 - If they are not aligned, push down the lever until it is in contact with the base of the brew group (Fig. 31).
- 2 Slide the brew group back into the machine along the guiding rails on the sides (Fig. 32) until it locks into position with a click (Fig. 33). Do not press the PUSH button.
- 3 Close the service door and place back the water tank.

Cleaning and maintenance

Regular cleaning and maintenance keeps your machine in top condition and ensures good-tasting coffee for a long time with a steady coffee flow.

Consult the table below for a detailed description on when and how to clean all detachable parts of the machine. You can find more detailed information and video instructions on www.philips.com/coffee-care. See figure B for an overview of which parts can be cleaned in the dishwasher.

Detachable parts	When to clean	How to clean
Brew group	Weekly	Remove the brew group from the machine (see 'Removing and inserting the brew group'). Rinse it under the tap (see 'Cleaning the brew group under the tap').
	Monthly	Clean the brew group with the Philips coffee oil remover tablet (see 'Cleaning the brew group with the coffee oil remover tablets').
Classic milk frother	After every use	First clean the milk frother while it is attached to the machine by using the 'Quick milk clean' program (see 'Quick cleaning the classic milk frother'). Then remove the milk frother from the machine and disassemble it. Clean all parts under the tap or in the dishwasher. Let the parts air dry before reassembling them.
Pre-ground coffee compartment	Check the pre-ground coffee compartment weekly to see if it is clogged.	Unplug the machine and remove the brew group. Open the lid of the pre-ground coffee compartment and insert the spoon handle into it. Move the handle up and down until the clogged ground coffee falls down (Fig. 34). Go to www.philips.com/coffee-care for detailed video instructions.
Coffee grounds container	Empty the coffee grounds container when prompted by the machine. Clean it weekly.	Remove the coffee grounds container while the machine is switched on. Rinse it under the tap with some washing-up liquid or clean it in the dishwasher. The front panel of the coffee grounds container (Fig. A15) is not dishwasher-safe.

Detachable parts	When to clean	How to clean
Drip tray	Empty the drip tray daily or as soon as the red 'drip tray full' indicator pops up through the drip tray (Fig. 35). Clean the drip tray weekly.	Remove the drip tray (Fig. 36) and rinse it under the tap with some washing-up liquid. You can also clean the drip tray in the dishwasher. The front panel of the coffee grounds container (Fig. A15) is not dishwasher-safe.
LatteGo	After every use	First clean LatteGo while it is attached to the machine by using the 'Quick milk clean' program (see 'Quick cleaning LatteGo'). Then remove it from the machine and rinse it under the tap or clean it in the dishwasher.
Lubrication of the brew group	Every 2 months	Consult the lubrication table and lubricate the brew group with the Philips grease (see 'Lubricating the brew group').
Water tank	Weekly	Rinse the water tank under the tap
Machine front	Weekly	Clean with a non-abrasive cloth

Cleaning the brew group

Regular cleaning of the brew group prevents coffee residues from clogging up the internal circuits. Visit www.philips.com/coffee-care for support videos on how to remove, insert and clean the brew group.

Cleaning the brew group under the tap

- 1 Remove the brew group (see 'Removing and inserting the brew group').
- 2 Rinse the brew group thoroughly with water. Carefully clean the upper filter (Fig. 37) of the brew group.
- 3 Let the brew group air-dry before you place it back. Do not dry the brew group with a cloth to prevent fibers from collecting inside the brew group.

Cleaning the brew group with the coffee oil remover tablets

Only use Philips coffee oil remover tablets.

- 1 Tap the Clean  icon and use the up and down arrows to select 'Brew group clean'.
- 2 Tap the OK icon to confirm and then follow the instructions on the screen.

Lubricating the brew group

To improve your machine's performance, we suggest that you lubricate the brew group every 2 months, to ensure that the moving parts continue to move smoothly.

- 1 Apply a thin layer of grease on the piston (grey part) of the brew group (Fig. 38).
- 2 Apply a thin layer of grease around the shaft (grey part) in the bottom of the brew group (Fig. 39).
- 3 Apply a thin layer of grease to the guiding rails on both sides (Fig. 40).

Cleaning LatteGo (milk container) (specific types only)

Quick cleaning LatteGo

- 1 Make sure LatteGo is properly attached to the machine (Fig. 10).
- 2 Place a cup under the spout.
- 3 Tap the Clean  icon and use the up and down arrows to select the 'Quick milk clean' program.

- 4 Tap the OK icon to confirm and then follow the instructions on the screen to remove any milk that may be left inside the milk system.
 - Small jets of hot water will be dispensed by the milk system.
- 5 Store LatteGo with the remaining milk in the fridge.

Thoroughly cleaning LatteGo

- 1 Remove LatteGo from the machine (Fig. 41).
- 2 Pour out any remaining milk.
- 3 Press the release button and remove the milk container from the frame of LatteGo (Fig. 42).
- 4 Clean all parts in the dishwasher or under the tap with lukewarm water and some washing-up liquid.

Cleaning the classic milk frother (specific types only)

Quick cleaning the classic milk frother

- 1 Make sure the classic milk frother is properly attached to the machine (Fig. 13).
- 2 Place a cup under the spout.
- 3 Tap the Clean  icon and use the up and down arrows to select the 'Quick milk clean' program.
- 4 Tap the OK icon to confirm and then follow the instructions on the screen to remove any milk that may be left inside the milk frother.
 - Small jets of hot water will be dispensed by the milk system.
- 5 Clean the milk frother with a damp cloth.

Daily cleaning of the classic milk frother

- 1 Let the milk frother cool down completely.
- 2 Tilt the milk frother to the left and remove the metal part and the silicone part (Fig. 43).
- 3 Disassemble the three parts (Fig. 44) and rinse them with fresh water or clean them in the dishwasher.
- 4 Let the three milk frother parts air dry, reassemble the parts and reattach the milk frother to the machine.

AquaClean water filter

Your machine is AquaClean enabled. You can place the AquaClean water filter in the water tank to preserve the taste of your coffee. It also diminishes the need for descaling by reducing limescale build-up in your machine. You can purchase an AquaClean water filter from your local retailer, from authorized service centers or online at www.philips.com/parts-and-accessories.

AquaClean filter status indication

When the AquaClean is active, the status of the AquaClean filter is always visible on the screen as a percentage.

- If the status of the AquaClean filter is 10% or less, the screen shows a message for 2 seconds each time you switch on the machine. This message advises you to buy a new filter.
- If the status of the filter is 0%, the machine asks you to replace the AquaClean filter every time you switch on the machine.

Activating the AquaClean water filter (5 min.)



i The machine does not automatically detect that a filter has been placed in the water tank. Therefore you need to activate each new AquaClean water filter that you install in the 'Clean' menu.

18 English

When the machine stops showing the filter activation message, you can still activate an AquaClean water filter, but you will need to descale the machine first.

i Your machine has to be completely limescale-free before you start using the AquaClean water filter.

Before activating the AquaClean water filter, it has to be prepared by soaking it in water as described below. If you don't do this, air might be drawn into the machine instead of water, which makes a lot of noise and prevents the machine from being able to brew coffee.

- 1 Tap the 'Clean'  icon and use the up and down arrows to select 'AquaClean'.
- 2 Tap the OK icon to confirm.
- 3 Tap the OK icon again when the activation screen appears. Follow the instructions on the screen.
- 4 Shake the filter for about 5 seconds (Fig. 45).
- 5 Immerse the filter upside down in a jug with cold water and shake/press it (Fig. 46).
- 6 Insert the filter vertically onto the filter connection in the water tank. Press it down to the lowest possible point (Fig. 47).
- 7 Fill the water tank with fresh water and place it back into the machine.
- 8 If attached, remove the LatteGo (specific types only).
- 9 Place a bowl under the hot water spout/milk frother.
- 10 Press the start/stop  button to start the activation process.
- 11 Hot water will be dispensed from the hot water spout/milk frother during 1 minute.
- 12 The filter is now successfully activated.

Replacing the AquaClean water filter (5 min.)

After 95 liters of water have flowed through the filter, the filter will cease to work. The AquaClean status indicator drops to 0% to remind you to replace the filter. As long as the AquaClean status indicator is shown on the display, you can replace the filter without having to descale the machine first. If you do not replace the AquaClean water filter in time, the AquaClean indicator goes out after some time. In that case you can still replace the filter but you first need to descale the machine.

When the AquaClean status indicator drops to 0% or when the machine reminds you to replace the AquaClean filter:

- 1 take out the old AquaClean water filter.
- 2 install a new filter and activate it as described in chapter 'Activating the AquaClean water filter (5 min.)'.

i Replace the AquaClean water filter at least every 3 months, even if the machine does not yet indicate that replacement is required.

Descaling procedure (30 min.)

Please use Philips descaler only. Under no circumstances should you use a descaler based on sulfuric acid, hydrochloric acid, sulfamic or acetic acid (vinegar) as this may damage the water circuit in your machine and not dissolve the limescale properly. Not using the Philips descaler will void your warranty. Failure to descale the appliance will also void your warranty. You can buy Philips descaling solution in the online shop at www.philips.com/coffee-care.

When the machine needs descaling, a message appears on the display.

- 1 Touch the clean  icon on the user interface and select 'Descaling' in the menu.
- 2 Follow the instructions on the screen.
- 3 If attached, remove LatteGo or the milk frother.
- 4 Remove the drip tray and the coffee grounds container, empty them and put them back into place.
- 5 Remove the water tank and empty it. Then remove the AquaClean water filter.

- 6 Pour the whole bottle of Philips descaler in the water tank and then fill it with water up to the Calc / Clean indication (Fig. 48). Then place it back into the machine.
- 7 Place a large container (1.5 l) under the coffee dispensing spout and the water spout.
- 8 Press the start/stop ► button to start the descaling procedure. The descaling procedure lasts approximately 30 minutes and consists of a descaling cycle and a rinsing cycle.
- 9 Wait until the machine stops dispensing water. Refill the water tank when the message appears on the display. The descaling procedure is finished when the machine stops dispensing water.
- 10 Install and activate a new AquaClean water filter in the water tank.
 - When the descaling procedure is finished, the machine reminds you to install the new AquaClean filter (see 'Replacing the AquaClean water filter (5 min.)').

 Tip: Using the AquaClean filter reduces the need for descaling!

What to do if the descaling procedure is interrupted

You can exit the descaling procedure by pressing the on/off button on the control panel. If the descaling procedure is interrupted before it is completely finished, do the following:

- 1 Empty and rinse the water tank thoroughly.
- 2 Fill the water tank with fresh water up to the Calc / Clean level indication and switch the machine back on. The machine will heat up and perform an automatic rinsing cycle.
- 3 Before brewing any drinks, perform a manual rinsing cycle. To perform a manual rinsing cycle, first dispense half a water tank of hot water by repeatedly selecting the hot water function and then brew 2 cups of pre-ground coffee without adding ground coffee.

 If the descaling procedure was not completed, the machine will require another descaling procedure as soon as possible.

Ordering accessories

To clean and descale the machine, only use the Philips maintenance products. These products can be purchased from your local retailer, from the authorized service centers or online at www.philips.com/parts-and-accessories. To find a full list of spare parts online, enter the model number of your machine. You can find the model number on the inside of the service door.

Maintenance products and type numbers:





- Descaling solution CA6700
- AquaClean water filter CA6903
- Brew group grease HD5061
- Coffee oil remover tablets CA6704

 Brita-filters are not compatible with this machine.

Troubleshooting

This chapter summarizes the most common problems you could encounter with the machine. Support videos and a complete list of frequently asked questions are available on www.philips.com/coffee-care. If you are unable to solve the problem, contact the Consumer Care Center in your country. For contact details, see the warranty leaflet.

Warning icons

Warning icon	Solution
	<p>The 'water tank empty' icon pops up on the display.</p> <ul style="list-style-type: none"> - The water tank is almost empty. Fill the water tank with fresh water to the maximum level indication. - The water tank is not in place. Place back the water tank.
	<p>The 'add beans' icons pops up on the display.</p> <ul style="list-style-type: none"> - Fill the bean hopper with coffee beans.
	<p>The 'empty coffee ground container' icon pops up on the display.</p> <ul style="list-style-type: none"> - The coffee grounds container is full. Remove and empty the coffee grounds container while the machine is switched on. Wait 5 seconds before you place it back.
	<p>The 'insert brew group' icon pops up on the display.</p> <ul style="list-style-type: none"> - The brew group is not in place or not placed correctly. Remove the brew group and make sure it is locked into place. See chapter 'Removing and inserting the brew group' for step-by-step instructions.

Error codes

Below you find a list of the error codes showing problems that you can solve yourself. Video instructions are available on www.philips.com/coffee-care. If another error code appears, please contact the Philips Consumer Care Center in your country. For contact details, see the warranty leaflet.

Error code	Problem	Possible solution
01	The coffee funnel is clogged.	Switch off the machine and unplug it. Remove the brew group. Then open the lid of the pre-ground coffee compartment and insert the spoon handle. Move the handle up and down until the clogged ground coffee falls down. Visit www.philips.com/coffee-care for detailed video instructions.
03	The brew group is dirty or not well-greased.	Switch off the machine. Rinse the brew group with fresh water, let it air-dry and then lubricate it. Consult chapter 'Cleaning the brew group' or visit www.philips.com/coffee-care for detailed video instructions. Then switch the machine on again.
04	The brew group is not positioned correctly.	Switch off the machine. Remove the brew group and reinsert it. Make sure that the brew group is in the correct position before you insert it. Consult chapter 'Handling the brew group or visit www.philips.com/coffee-care for detailed video instructions. Then switch the machine on again.
05	There is air in the water circuit.	Restart the machine by switching it off and on again. If this works, dispense 2-3 cups of hot water. Descale the machine if you have not done so for a longer period of time.
	The AquaClean filter was not prepared properly before installation or it is clogged.	Remove the AquaClean filter and try again to brew a coffee. If this works, make sure that the AquaClean filter is prepared properly before you place it back. Put the AquaClean filter back into the water tank. If this still does not work, the filter might be clogged and needs to be replaced.

Error code	Problem	Possible solution
11	Machine needs to adjust to room temperature	Allow some time for the machine to adjust from transport/outdoor temperature to room temperature. Switch off the machine for 30 minutes and switch it on again. If this does not work, contact the Consumer Care Center in your country. For contact details, see the warranty leaflet.
14	The machine is overheated.	Switch the machine off and switch it back on again after 30 minutes.
19	The machine is not connected to the wall socket properly.	Make sure that the small plug of the power cord is properly connected to the socket on the back of the machine.

Troubleshooting table

This chapter summarizes the most common problems you could encounter with the machine. Support videos and a complete list of frequently asked questions are available on www.philips.com/coffee-care. If you are unable to solve the problem, contact the Consumer Care Center in your country. For contact details, see the warranty leaflet.

Problem	Cause	Solution
There are some coffee residues inside my new coffee machine.	This machine has been tested with coffee.	Although it has been carefully cleaned, there may be some coffee residues left. However, the machine is absolutely new.
The drip tray fills up quickly / there is always some water in the drip tray.	This is normal. The machine uses water to rinse the internal circuit and brew group. Some water flows through the internal system directly into the drip tray.	Empty the drip tray daily or as soon as the red 'drip tray full' indicator pops up through the drip tray cover. Tip: place a cup under the dispensing spout to collect rinsing water that comes out of it.
The 'empty coffee grounds container' icon remains on.	You emptied the coffee grounds container while the machine was switched off, or placed it back too fast.	Always empty the coffee grounds container while the machine is switched on. Remove the coffee grounds container, wait at least 5 sec. and then insert it again.
The machine prompts to empty the coffee grounds container even though the container is not full.	The machine did not reset the counter the last time you emptied the coffee grounds container.	Always wait approx. 5 seconds when you place back the coffee grounds container. In this way the coffee grounds counter will be reset to zero and the number of coffee pucks is counted correctly.
		Always empty the coffee grounds container while the machine is switched on. If you empty the coffee grounds container when the machine is switched off, the coffee grounds counter won't reset.

Problem	Cause	Solution
The coffee grounds container is too full and the 'empty coffee grounds container' icon did not appear on the display.	You removed the drip tray without emptying the grounds container.	When you remove the drip tray, also empty the coffee grounds container even if it contains only a few coffee pucks. This ensures that the coffee pucks counter is reset to zero and that the number of coffee pucks is counted correctly.
I cannot remove the brew group.	The brew group is not in the correct position.	Reset the machine in the following way: close the service door and place back the water tank. Switch the machine off and back on again and wait for the lights in the drinks icons to come on. Try again to remove the brew group. See chapter 'Removing and inserting the brew group' for step by step instructions.
I cannot insert the brew group.	The brew group is not in the correct position.	Reset the machine in the following way: close the service door and place back the water tank. Leave the brew group out. Switch the machine off and unplug it. Wait for 30 sec. and then plug the machine back in and switch it on and wait for the lights in the drinks icons to come on. Then put the brew group in the correct position and reinsert it into the machine. See chapter 'Removing and inserting the brew group' for step by step instructions.
The coffee is watery.	The brew group is dirty or needs to be lubricated.	Remove the brew group (see 'Removing the brew group from the machine'), rinse it under the tap and leave it to dry. Then lubricate the moving parts (see 'Lubricating the brew group').
	The machine is performing its self-adjustment procedure. This procedure is started automatically when you use the machine for the first time, when you change to another type of coffee beans or after a long period of non-use.	Brew 5 cups of coffee initially to allow the machine to complete its self-adjustment procedure.
	The grinder is set to a too coarse setting.	Set the grinder to a finer (lower) setting. Brew 2 to 3 drinks to be able to before taste the full difference.
The coffee is not hot enough.	The temperature is set too low.	Set the temperature to the maximum setting. To adjust the temperature, press the 'Settings'  icon.
	A cold cup reduces the temperature of the drink.	Preheat the cups by rinsing them with hot water.

Problem	Cause	Solution
	Adding milk reduces the temperature of the drink.	Regardless of whether you add hot or cold milk, adding milk always reduces the temperature of the coffee. Preheat the cups by rinsing them with hot water.
Coffee does not come out or coffee comes out slowly.	The AquaClean water filter was not prepared properly for installation.	Remove the AquaClean filter and dispense some hot water. If this works, the AquaClean filter was not installed properly. Reinstall and activate the AquaClean filter and follow all steps in chapter 'AquaClean water filter'.
		After a long period of non-use, you need to prepare the AquaClean water filter for use again and dispense 2-3 cups of hot water.
	The AquaClean water filter is clogged.	Replace the AquaClean water filter every 3 months. A filter that is older than 3 months can become clogged.
	The grinder is set to a too fine setting.	Set the grinder to a coarser (higher) setting. Note that this will impact the coffee taste.
	The brew group is dirty.	Remove the brew group and rinse it under the tap (see 'Cleaning the brew group under the tap').
	The coffee dispensing spout is dirty.	Clean the coffee dispensing spout and its holes with a pipe cleaner or needle.
	The pre-ground coffee compartment is clogged	Switch off the machine and remove the brew group. Open the lid of the pre-ground coffee compartment and insert the spoon handle into it. Move the handle up and down until the clogged ground coffee falls down (Fig. 34).
	The machine circuit is blocked by limescale.	Descale the machine with Philips descaler. Always descale when the machine prompts you.
The milk does not froth.	Machines with LatteGo: LatteGo is assembled incorrectly.	Make sure that the milk container is properly assembled to the frame of LatteGo ('click') (see 'Assembling LatteGo (specific types only)').
	Machines with LatteGo: the milk container and/or frame of LatteGo are dirty.	Disassemble LatteGo and rinse both parts under the tap or clean them in the dishwasher.
	Machines with classic milk frother: the milk frother is assembled incorrectly.	Make sure that the classic milk frother is properly assembled (see 'Assembling the classic milk frother (specific types only)').

Problem	Cause	Solution
	The type of milk used is not suitable for frothing.	Different types of milk result in different amounts of froth and different froth qualities. We have tested the following milk types which proved to deliver a good milk froth result: semi-skimmed or full-fat cow's milk and lactose-free milk.
Milk is leaking from the bottom of the LatteGo milk container.	The frame and the milk container are not assembled properly.	First insert the top of the milk container under the hook at the top of the frame. Then press home the bottom part of the milk container. You hear a click when it locks into place.
	The milk container and/or frame of LatteGo are dirty.	Disassemble LatteGo and rinse both parts under the tap or clean them in the dishwasher.
The machine seems to be leaking.	The machine uses water to rinse the internal circuit and brew group. This water flows through the internal system directly into the drip tray. This is normal.	Empty the drip tray every day or as soon as the 'drip tray full' indicator pops up through the drip tray cover. Tip: Place a cup under the dispensing spout to collect rinsing water and reduce the amount of water in the drip tray.
	The drip tray is too full and has overflowed which makes it look like the machine is leaking.	Empty the drip tray every day or as soon as the 'drip tray full' indicator pops up through the drip tray cover.
	The water tank is not fully inserted, some water is leaking out of the water tank and air is drawn into the machine.	Make sure the water tank is in the correct position: remove it and insert it again pushing it as far as possible.
	The brew group is dirty/clogged.	Rinse the brew group.
	The machine is not placed on a horizontal surface.	Place the machine on a horizontal surface so that the drip tray does not overflow and the 'drip tray full' indicator works properly.
I cannot activate the AquaClean water filter and the machine asks for descaling.	The filter has not been installed or replaced in time after the screen shows the AquaClean reminder. This means your machine is not anymore completely limescale free.	Descalcify your machine first and then install the AquaClean water filter.
The new water filter does not fit.	You are trying to install another filter than the Philips AquaClean water filter.	Only the Philips AquaClean water filter fits into the machine.
	The rubber ring on the AquaClean water filter is not in place.	Place back the rubber ring on the AquaClean water filter.

Problem	Cause	Solution
The machine is making a loud noise.	It is normal that your machine makes some noise during use.	If the machine starts to make a different kind of noise, clean the brew group and lubricate it (see 'Lubricating the brew group').
	The AquaClean water filter was not prepared properly and air is now drawn into the machine.	Remove the AquaClean water filter from the water tank and properly prepare it for use before you place it back. See chapter 'AquaClean water filter' for step-by-step instructions.
	The water tank is not fully inserted and air is drawn into the machine.	Make sure the water tank is in the correct position: remove it and insert it again pushing it as far as possible.

Technical specifications

The manufacturer reserves the right to improve the technical specifications of the product. All the preset quantities are approximate.

Description	Value
Size (w x h x d)	246 x 377 x 434 mm
Weight	7 - 7.5 kg
Power cord length	1200 mm
Water tank	1.8 litres
Coffee bean hopper capacity	275 g
Coffee grounds container capacity	12 pucks
LatteGo (milk container) capacity	250 ml
Adjustable spout height	88-145 mm
Nominal voltage - Power rating - Power supply	See data label on inside of service door (Fig. A11)

İçerik

Makineye genel bakış (Şek. A)	26
Kontrol paneli	26
Giriş	27
İlk kullanımdan önce	28
İçecek hazırlama	29
İçecek kişiselleştirme	31
Makineyi ayarlama	32
Demleme ünitesini takma ve çıkarma	33
Temizlik ve bakım	34
AquaClean su filtresi	36
Kireç çözme işlemi (30 dk.)	37
Aksesuarların sipariş edilmesi	38
Sorun giderme	39
Teknik özellikler	44

Makineye genel bakış (Şek. A)

A1 Kontrol paneli	A10 Bakım kapağı
A2 Kupa tutucu	A11 Model numarası içeren veri etiketi
A3 Önceden öğütülmüş kahve bölmesi	A12 Su haznesi
A4 Çekirdek kahve haznesi kapağı	A13 Sıcak su musluğu
A5 Ayarlanabilir kahve musluğu	A14 Atık kahve haznesi
A6 Güç kablosu için soket	A15 Atık kahve haznesi ön paneli
A7 Öğütme ayarı döner düğmesi	A16 Damlama tepsisi kapağı
A8 Kahve çekirdeği haznesi	A17 Damlama tepsisi
A9 Demleme Ünitesi	A18 "Damlama tepsisi dolu" göstergesi

Aksesuarlar

A19 Güç kablosu	A23 Su sertliği test şeridi
A20 Yağ tüpü	A24 Klasik süt köpürtücü (yalnızca belirli modellerde)
A21 AquaClean su filtresi	A25 LatteGo (süt haznesi) (yalnızca belirli modellerde)
A22 Ölçü kaşığı	





Kontrol paneli

Bu espresso makinesinin farklı kontrol panellerine sahip farklı sürümleri bulunmaktadır. Her sürümün ayrı model numarası bulunur. Ürünün model numarasını bakım kapağının iç yüzünde bulunan veri etiketinde

bulabilirsiniz (Şek. A11). Ayarlar  simgesine dokunup "Destek"i seçerek de model numarasına ulaşabilirsiniz.

Tüm düğme ve simgelere genel bakış için Şekil C, D ve E'ye bakın. Aşağıda açıklamaları bulabilirsiniz. Yukarı ve aşağı okları kullanarak ekranı kaydırın, Tamam simgesiyle seçim ve onaylama işlemi yapın.

Tüm modeller (Şek. C/D/E)

C1/D1/E1 Tek dokunuş içecek simgeleri	C3. Gezinme simgeleri (yukarı, aşağı, geri, tamam)	C6. Temizleme menüsü 
C2. Başlat/durdur  düğmesi	C4. Ekran	C7. Kişisel profiller 
D2/E2 Diğer içeceklerin yer aldığı menü	C5. Makine ayarları 	C8. Açma/kapama düğmesi

Yalnızca EP4327, EP4324, EP4321 modellerinde (Şek. C)

C1 Tek dokunuş içecek simgeleri: Espresso, Kahve, Americano, Caffé Crema, Ristretto, Sıcak Su ve Buhar

Yalnızca EP4349, EP4346, EP4343, EP4341 modellerinde (Şek. D)

D1 Tek dokunuş simge simgeleri: Espresso, Kahve, Americano, Cappuccino, Latte Macchiato, Café au lait

Yalnızca EP5447, EP5446, EP5444, EP5443, EP5441, EP5144 modellerinde (Şek. E)

E1 Tek dokunuş simgeleri: Espresso, Kahve, Americano, Cappuccino, Latte Macchiato, Café au lait

Giriş

Philips tam otomatik kahve makinesini satın aldığınız için teşekkür ederiz. Philips'in sunduğu destekten faydalanabilmek için lütfen www.philips.com/registryourcoffee adresinden veya bu broşürdeki QR kodunu (Şek. 1) okutarak ürününüzü kaydedin.

Makineyi ilk kez kullanmadan önce emniyet broşürünü dikkatlice okuyun ve gelecekte de başvurmak üzere saklayın.

Philips, başlamanıza yardımcı olmak ve makinenizden en iyi şekilde yararlanabilmenizi sağlamak için farklı biçimlerde destek sunar. Bu kutuda şunlar yer alır:

- 1 Resimli kullanım talimatları ile temizlik ve bakım hakkında ayrıntılı bilgi içeren bu kullanım kılavuzu.
- 2 Makineyi güvenli bir biçimde kullanmayla ilgili talimatların yer aldığı ayrı bir emniyet kitapçığı bulunmaktadır.
- 3 Online destek için (sıkça sorulan sorular, videolar vb.) bu kitapçığın kapağındaki QR kodunu tarayın veya www.philips.com/coffee-care adresine gidin. QR kodunu Ayarlar  simgesine dokunup destek seçeneğini işaretleyerek de bulabilirsiniz.

i Bu makine kahveyle test edilmiştir. Özenle temizlenmiş olmasına rağmen bir miktar kahve kalıntısıyla karşılaşabilirsiniz. Bununla birlikte, makinenin tamamen yeni bir ürün olduğunun garantisini veririz.

Makine, en lezzetli kahveyi hazırlamak için kullanılan öğütülmüş kahve miktarını otomatik olarak ayarlar. Başlangıçta cihazın kendini ayarlayabilmesine olanak tanımak için 5 kahve hazırlamanız gerekir.

İlk kullanımdan önce LatteGo (süt haznesi) veya klasik süt köpürtücüyü duruladığınızdan emin olun.

İlk kullanımdan önce

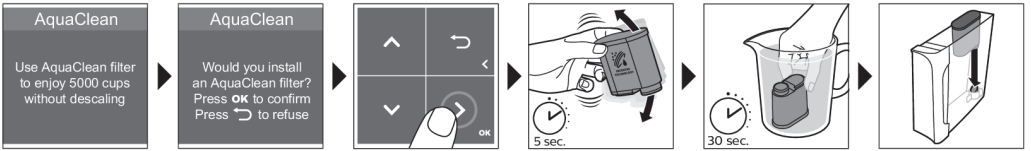
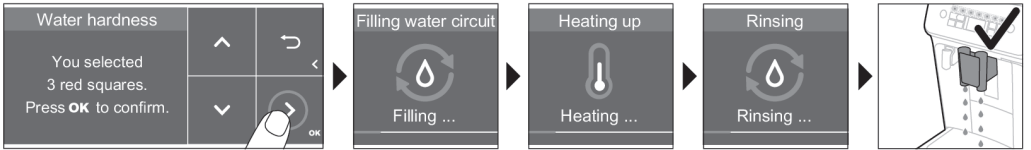
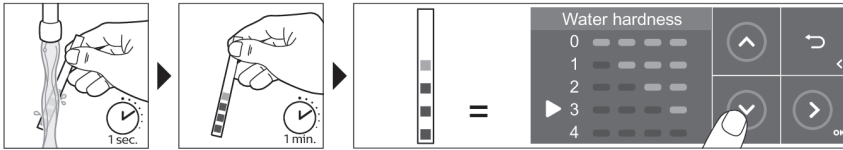
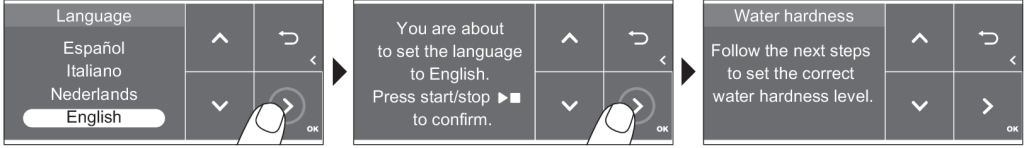
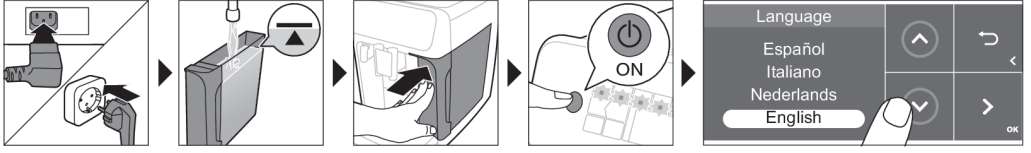

LatteGo'yu birleştirme (yalnızca belirli modellerde)



Klasik süt köpürtücüyü birleştirme (yalnızca belirli modellerde)

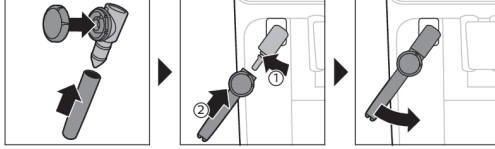

İçecek hazırlama

Genel adımlar

- 1 Su haznesini musluk suyuyla; çekirdek kahve haznesini çekirdekle doldurun.
- 2 Küçük fişi makinenin arkasında yer alan sokete takın. Cihazı prize takın.
- 3 Makineyi açmak için açma/kapama düğmesine basın.
 - Makine ısınmaya başlar ve otomatik durulama döngüsünü gerçekleştirir.
 - İçecek simgelerindeki tüm ışıklar sürekli olarak yanar hale geldiğinde makineniz kullanıma hazır olur.
- 4 Kahve dağıtım musluğunun altına bir bardak yerleştirin. Kahve dağıtım musluğunu yukarı veya aşağı kaydırarak kullandığınız (Şek. 2) bardak veya kupanın yüksekliğine göre ayarlayın.

Çekirdekle kahve hazırlama

- 1 Kahve hazırlamak için tercih ettiğiniz (Şek. 3) içeceğin simgesine ya da "Diğer İçecekler" simgesine (Şek. 4) dokunun (yalnızca belirli modellerde).
 - Bu adımda içeceğinizi kendi damak tadınıza (Şek. 5) göre ayarlayabilirsiniz. Kahve sertliğini ayarlamak için aşağı ve yukarı okları (Şek. 6) kullanın. Diğer ayarları (Şek. 7) değiştirmek istiyorsanız Tamam simgesine dokununuz.
- 2 Seçilen içeceğin hazırlanmaya başlaması için dilediğiniz zaman başlatma/durdurma ►■ düğmesine dokununuz.
- 3 Makine işlemi tamamlamadan kahve dağıtımını durdurmak için başlatma/durdurma ►■ düğmesine tekrar basın.

i Aynı anda 2 kahve hazırlamak için içecek simgesine iki kez dokununuz ya da ayrı çubuğu kaydırarak 2x simgesini seçin.

A Karamelize edilmiş veya aroma eklenmiş kahve çekirdeği kullanmayın.

LatteGo (süt haznesi) ile süt tabanlı içecek hazırlama

A LatteGo, bir süt haznesi, bir çerçeve ve bir kutu kapağından oluşur. Sızıntıyı önlemek için süt haznesini doldurmadan önce çerçeve ile süt haznesinin doğru biçimde takıldığından emin olun.

30 Türkçe

- 1 LatteGo'yu birleştirmek için önce süt haznesinin üst kısmını çerçevenin (Şek. 8) üstünde yer alan kancaya yerleştirin. Ardından süt haznesinin alt kısmını yerine bastırın. Yerine (Şek. 9) oturduğunda klik sesi duyarsınız.

Not: Birleştirmeden önce süt haznesi ile çerçevenin temiz olduğundan emin olun.

- 2 LatteGo'yu yavaşça eğerek sıcak su musluğuna (Şek. 10) getirin. Ardından yerine (Şek. 11) kilitlenene kadar ittirin.
- 3 LatteGo'yu sütle (Şek. 12) doldurun. Süt haznesini maksimum seviye göstergesinden fazla doldurmayın.

i Süt miktarını kişiselleştirdiyse, süt haznesine LatteGo'da bu içecek için belirtilenden daha fazla veya daha az süt koymanız gerekebilir.

i En iyi sonuç için daima doğrudan buzdolabından çıkardığınız sütü kullanın.

- 4 Damlama tepsisine bir bardak yerleştirin.
- 5 Tercih ettiğiniz süt tabanlı içeceğin simgesine dokunun ya da "Diğer İçecekler" (yalnızca belirli modellerde) ile farklı bir içecek (bkz. 'İçecek kişiselleştirme') seçin.
 - Bu adımda içeceğinizi tercih ettiğiniz gibi ayarlayabilirsiniz.
- 6 Başlatma/durdurma ► düğmesine basın.
 - Makine, cappuccino, flat white veya latte macchiato hazırlarken makine önce sütü sonra kahveyi verir. Caffè latte veya café au lait hazırlanırken makine önce kahveyi sonra sütü verir.
 - Makine önceden ayarlı miktarı dağıtımdan süt dağıtımını durdurmak için başlatma/durdurma ► düğmesine basın.
- 7 Makine işlemi tamamlamadan içeceğin (süt ve kahve) tamamının dağıtımını durdurmak için başlatma/durdurma ► düğmesine basın ve düğmeyi basılı tutun.

Klasik süt köpürtücüyle süt köpürtme ve ısıtma

i En iyi köpük kalitesini elde etmek için daima doğrudan buzdolabından çıkardığınız sütü kullanın.

- 1 Makinenin üzerindeki siyah silikon tutma yerini çevirip süt köpürtücüyü tutma yerine takın (Şek. 13).
- 2 Süt sürahisini cappuccino için yaklaşık 100 ml, latte macchiato için 150 ml sütle doldurun.
- 3 Süt köpürtücüyü süte yaklaşık 1cm batırın.
- 4 Buhar simgesine dokunun (Şek. 14).
- 5 Süt köpürtmek istiyorsanız, klasik süt köpürtücü üzerindeki döner düğmeyi süt köpürtme simgesine (Şek. 15) çevirin. Süt ısıtmak istiyorsanız, klasik süt köpürtücü üzerindeki döner düğmeyi düz süt simgesine (Şek. 16) çevirin.
- 6 Klasik süt köpürtücünün döner düğmesinin üzerindeki simgenin siyah okla aynı hizada olduğundan emin olun.
- 7 Başlamak için başlatma (Şek. 17)/durdurma ► düğmesine basın.
 - Makine ısınmaya başlar, buhar süte iletilir ve sonucunda süt köpürür veya ısınır. Klasik süt köpürtücüden az miktarda sıcak su dağıtılabilir.
- 8 Süt sürahisindeki süt gerekli köpük hacmine veya sıcaklığa eriştiğinde, süt köpürtme veya ısıtma işlemi durdurmak için tekrar başlatma/durdurma ► düğmesine basın.

i Süte asla 90 saniyeden uzun süre buhar vermeyin. Buhar verme işlemi 90 saniye sonra otomatik olarak durur.

i En iyi süt köpürtme kalitesini elde etmek için süt köpürtme işlemi sırasında süt sürahisini hareket ettirmenize gerek yoktur.

Ekstra shot (ExtraShot) (yalnızca belirli modellerde)

Makinemiz örneğin daha sert kahve istiyorsanız, kahve veya süt tabanlı içeceklerinize ekstra bir Ristretto shot'ı ekleme olanağı tanır.

- 1 Musluğun altına bir bardak yerleştirin
- 2 İçecek seçmek için tek dokunuş içeceklerin birine dokunmuş ya da "Diğer İçecekler" simgesine (yalnızca belirli modellerde) dokunmuş.
- 3 Okları kullanarak yoğunluğu en üst seviyeye ayarladıktan sonra ExtraShot fonksiyonunu (Şek. 18) seçin.
- 4 Diğer ayarları kişiselleştirmek istiyorsanız Tamam simgesine basın. Ardından başlatma/durdurma ► simgesine basarak içeceği hazırlamaya başlayın.
- 5 Makine işlemi tamamlamadan içecek dağıtımını durdurmak için başlatma/durdurma ► simgesine tekrar basın.

i ExtraShot işlevini seçtiğinizde aynı anda sadece bir kahve hazırlayabilirsiniz.

Önceden öğütülmüş kahveyle kahve hazırlama

Örneğin farklı kahve çeşitleri ya da kafeinsiz kahve tercih ediyorsanız, çekirdek yerine önceden öğütülmüş kahve kullanmayı tercih edebilirsiniz.

- 1 Önceden öğütülmüş kahve bölmesinin kapağını açıp içine (Şek. 19) bir ölçek düzlenmiş önceden öğütülmüş kahve koyun. Kapağı kapatın.
- 2 Tek dokunuş içecek simgelerinden birine ya da başka bir içecek seçmek için "Diğer İçecekler" simgesine (yalnızca belirli modellerde) dokunmuş.
- 3 Önceden öğütülmüş kahve fonksiyonunu seçin. Bunu iki şekilde yapabilirsiniz:
 - alt oku kullanarak sertliği en düşük seviyeye ayarladıktan sonra önceden öğütülmüş işlevini seçme.
 - Ayarlar ⚙ simgesine basıp önceden öğütülmüş işlevini seçmek için alt oku kullanma.
- 4 Makine işlemi tamamlamadan kahve dağıtımını durdurmak için başlatma/durdurma ► düğmesine tekrar basın.

i önceden öğütülmüş kahve fonksiyonunu seçtiğinizde:

- Otomatik olarak kaydedilir.
- Tek seferde sadece bir kahve hazırlayabilirsiniz.
- Farklı aroma yoğunluğu seçemezsiniz.

Sıcak su dağıtımı

- 1 LatteGo veya süt köpürtücü takılıysa çıkarın.
- 2 Sıcak su musluğunun altına bir bardak yerleştirin.
- 3 "Sıcak Su" simgesine (yalnızca belirli modellerde) dokunmuş ya da sıcak suyu seçmek için "Diğer İçecekler" simgesine (yalnızca belirli modellerde) (Şek. 4) dokunmuş.
- 4 Tercih ettiğiniz sıcak su miktarı ve/veya sıcaklığını ayarlamak için yukarı ve aşağı oklarını kullanın.
- 5 Başlatma/durdurma ► düğmesine basın.
 - Sıcak su musluğundan (Şek. 20) sıcak su akar.
- 6 Makine işlemi tamamlamadan sıcak su dağıtımını durdurmak için başlatma/durdurma ► düğmesine tekrar basın.

İçecek kişiselleştirme

Bu makine, bir içeceğin ayarlarını kendi tercihinize göre ayarlamaya ve tercihlerinizi kişisel bir profile saklamaya olanak tanır. Farklı profiller farklı renklere sahiptir.



Bir iecek setikten sonra tek dokunuş iecek simgelerine ya da "Diğer iecekler" simgesine (yalnızca belirli modellerde) dokunarak Őu iřlemleri yapabilirsiniz:

- 1 Yukarı ve ařađı simgeleriyle (Őek. 21) aroma yođunluđunu ayarlama. En dūřuđu en hafif, en yūkseđi en sert olmak ũzere 5 farklı yođunluk seviyesi.
- 2 Yukarı ve ařađı simgeleriyle kahve miktarını (Őek. 22) ve/veya sūt miktarını ayarlayın (yalnızca belirli modellerde). Her ayar iin 5 miktar bulunur.

i Makine demleme iřlemini tamamladıktan sonra setiđiniz ayarlar belirlediđiniz profile otomatik olarak kaydedilir.

Profil seme

Profil semek ve tarif kaydetmek iin Kahve tercihi profillerim'i kullanabilirsiniz (Kahve Tercih Profillerim).

- 1 Profiller  simgesine arka arkaya basarak renkli profillerden birini sein. Tūm profiller farklı renge sahiptir.
- 2 Tek dokunuş iecek simgelerinden birine ya da "Diğer iecekler" simgesine (yalnızca belirli modellerde) dokunarak bir iecek sein.
- 3 iecek ayarlarını damak tadınıza gōre deđiřtirin.
- 4 Setiđiniz ieceđi hazırlamak iin bařlatma/durdurma  dūđmesine basın.
 - Yeni ayarlarını setiđiniz renkteki profile kaydedilir.

i Dilediđiniz zaman makineyi (bkz. 'Fabrika ayarlarına sıfırlama') fabrika ayarlarına geri evirebilirsiniz.

Konuk profili

Makineniz konuk profiline sahiptir. Konuk profili seildiđinde profil simgesi kapalıdır. Bu profili setiđinizde ayarları kendi tercihlerinize gōre kiřiselleřtirmeye devam edebilirsiniz de hazırlayacađınız tarifler kaydedilmez.

Makineyi ayarlama

Su sertliđini ayarlama

i Optimum performans ve daha uzun bir ũrūn ũmrū elde etmek iin su sertliđi ayarını bōlgenizdeki su sertliđi dūzeyine uygun olarak ayarlamanız ũnerilir. Ayrıca makinede sık sık kire ōzme iřlemi yapma ihtiyaınızı ortadan kaldırır. Varsayılan su sertliđi ayarı 4: sert sudur.

Bōlgenizdeki su sertliđini tespit etmek iin kutuda yer alan su sertliđi test Őeridini kullanın:

- 1 Su sertliđi test Őeridini eřme suyuna batırın ya da 1 saniye boyunca akan suya tutun (Őek. 23).
- 2 1 dakika bekleyin. Test Őeridinin ũzerinde kırmızıya dōnen karelerin sayısı su sertliđini belirtir (Őek. 24).

Makinede dođru su sertliđini ayarlama:

- 1 Ayarlar  simgesine dokunup yukarı ve ařađı okları kullanarak "Su sertliđi"ni sein. Ardından onaylamak iin Tamam simgesine basın.
- 2 Su sertliđi seviyesini semek iin yukarı ve ařađı okları kullanın. Ekranda seilen kırmızı kare sayısı, test Őeridindeki (Őek. 25) kırmızı karelerle aynı sayıda olmalıdır.
- 3 Dođru su sertliđini ayarladıktan sonra onaylamak iin Tamam simgesine dokununuz.

Öğütücüyü ayarlama

Çekirdek haznesinin içinde yer alan öğütme ayarı döner düğmesiyle kahve yoğunluğunu değiştirebilirsiniz. Öğütme ayarı ne kadar düşük olursa kahve çekirdekleri o kadar ince öğütülür ve kahve o kadar sert olur. Seçebileceğiniz 12 farklı öğütme ayarı bulunur.

Makine, kahve çekirdeğinizden en lezzetli kahveyi demlemek üzere ayarlanmıştır. Bu yüzden öğütme ayarlarını 100 ila 150 bardak kahve demleyene (yaklaşık 1 aylık kullanım) kadar değiştirmenizi tavsiye ederiz.

i Öğütme ayarlarını sadece makine kahve çekirdeği öğütürken ayarlayabilirsiniz. Tat farkını tam olarak alabilmek için 2 ila 3 içecek hazırlamanız gerekir.

A Öğütücünün zarar görmemesi için öğütme ayarı döner düğmesini tek seferde bir kademedен daha fazla çevirmeyin.

- 1 Kahve dağıtım musluğunun altına bir bardak yerleştirin.
- 2 Çekirdek kahve haznesinin kapağını açın.
- 3 Espresso simgesine dokunup başlatma/durdurma ► düğmesine basın.
- 4 Öğütücü öğütmeye başladıktan sonra öğütme ayarı döner düğmesine bastırıp sola veya sağa çevirin. (Şek. 26)

Diğer makine ayarlarını değiştirme

Ayarlar  simgesine dokunarak makinenin şu ayarlarını değiştirebilirsiniz:

- Su sertliği: Bölgenizdeki su sertliğine göre 5 seviyeden birini seçebilirsiniz;
- Bekleme süresi: 15, 30, 60 veya 180 dk. seçebilirsiniz
- Ekran parlaklığı: Düşük, orta ve yüksek seçebilirsiniz.
- Dil
- Ses: Makinenin çıkardığı bip sesini etkinleştirebilir veya devre dışı bırakabilirsiniz.
- Sıcaklık: kahveniz için 3 pişirme sıcaklığından birini seçebilirsiniz
- Ön aydınlatma (yalnızca belirli modellerde): "Her zaman açık", "Pişirme sırasında açık" ve "her zaman kapalı" ayarlarından birini seçebilirsiniz.
- Ölçü birimi: ml veya oz birimlerinden birini seçebilirsiniz.

Fabrika ayarlarına sıfırlama

Makine dilediğiniz zaman fabrika ayarlarına dönme olanağı tanır.

- 1 Ayarlar  simgesine dokunun.
- 2 Yukarı ve aşağı simgeleriyle "Fabrika ayarları"nı seçin. Tamam simgesine dokunarak onaylayın.
- 3 Ayarları sıfırlamak istediğinizi onaylamak için başlatma/durdurma ► düğmesine basın.
 - Ayarlarınız ilk haline getirilir.

i Varsayılan fabrika ayarlarına döndürülen ayarlar şunlardır: su sertliği, bekleme süresi, ekran parlaklığı, ses, sıcaklık, ön aydınlatma ve profiller.

Demleme ünitesini takma ve çıkarma

Demleme ünitesini nasıl çıkaracağınız, takacağınız ve temizleyeceğinizle ilgili ayrıntılı video talimatlar için www.philips.com/coffee-care adresine gidin.

Demleme ünitesini makineden çıkarma

- 1 Makineyi kapatın.
- 2 Su haznesini sökün ve bakım kapağını (Şek. 27) açın.
- 3 PUSH koluna (Şek. 28) basın ve demleme ünitesinin tutacağından çekerek makineden (Şek. 29) çıkarın.

Demleme ünitesini geri takma

A Demleme ünitesini makineye takmadan önce doğru konumda olduğundan emin olun.

- 1 Demleme ünitesinin doğru konumda olup olmadığını kontrol edin. Demleme ünitesinin yanındaki sarı silindiri ile siyah ok ve N (Şek. 30) işaretinin aynı hizada olması gerekir.
 - Aynı hizada değilse kolu demleme ünitesinin (Şek. 31) tabanıyla temas edene kadar bastırın.
- 2 Demleme ünitesini makineye kenarlarındaki (Şek. 32) kılavuz kızakları doğrultusunda yerleştirin ve klik (Şek. 33) sesini duyana kadar ittirin. PUSH düğmesine basmayın.
- 3 Bakım kapağını kapatıp su haznesini yerine koyun.

Temizlik ve bakım

Düzenli temizlik ve bakım yaptığınızda makinenizin en iyi durumda kalmasını, kahvelerinizin lezzetini korumasını ve kararlı bir şekilde hazırlanmasını sağlarsınız.

Makinenin tüm çıkarılabilir parçalarıyla ve ne zaman temizlenmesi gerektiği hakkında ayrıntılı açıklama için aşağıdaki tabloya göz atın. Ayrıntılı bilgiye ve videolu talimatlara www.philips.com/coffee-care adresinden ulaşabilirsiniz. Bulaşık makinesinde yıkanabilecek parçalara genel bakış için Şekil B'yi inceleyin.

Çıkarılabilir parçalar	Ne zaman temizlenmeli	Nasıl temizlenmeli
Demleme ünitesi	Haftada bir	Demleme ünitesini makineden çıkarın (bkz. 'Demleme ünitesini takma ve çıkarma'). Musluğun altında durulayın (bkz. 'Demleme ünitesini muslukta temizleme').
	Ayda bir	Demleme ünitesini Philips kahve yağı temizleyici tabletle temizleyin (bkz. 'Demleme ünitesini kahve yağı çıkarıcı tabletlerle temizleme').
Klasik süt köpürtücü	Her kullanımdan sonra	Önce, süt köpürtücüyü makineye takılıyken "Hızlı süt temizleme" programını (bkz. 'Klasik süt köpürtücüyü hızlı temizleme') kullanarak temizleyin. Ardından süt köpürtücüyü makineden çıkararak parçalarını sökün. Tüm parçaları muslukta veya bulaşık makinesinde temizleyin. Parçaları tekrar birleştirmeden önce havayla kurumalarını bekleyin.
Önceden öğütülmüş kahve bölmesi	Önceden öğütülmüş kahve bölmesinde haftada bir tıkanıklık kontrolü yapın.	Makinenin fişini çekip demleme ünitesini çıkarın. Önceden öğütülmüş kahve bölmesinin kapağını açıp içine kaşık tutacağına yerleştirin. Tıkanan öğütülmüş kahve açılana kadar tutacağı yukarı aşağı hareket ettirin (Şek. 34). Ayrıntılı video açıklamalar için www.philips.com/coffee-care adresine gidin.

Çıkarılabilir parçalar	Ne zaman temizlenmeli	Nasıl temizlenmeli
Atık kahve haznesi	Makine ekranında istendiği zaman atık kahve haznesini boşaltın. Haftada bir kez temizleyin.	Makine açıkken atık kahve haznesini çıkarın. Bir miktar yıkama sıvısıyla musluğun altında ya da bulaşık makinesinde temizleyin. Atık kahve haznesinin ön paneli (Şek. A15) bulaşık makinesinde yıkamaya uygun değildir.
Damlama tepsisi	Damlama tepsisini günlük olarak ya da demleme tepsisi (Şek. 35) üzerinde kırmızı "demleme tepsisi dolu" göstergesi görüldüğünde boşaltın. Damlama tepsisini haftada bir temizleyin.	Damlama tepsisini (Şek. 36) çıkarıp muslukta bir miktar yıkama sıvısıyla birlikte durulayın. Damlama tepsisini bulaşık makinesinde de yıkayabilirsiniz. Atık kahve haznesinin ön paneli (Şek. A15) bulaşık makinesinde yıkamaya uygun değildir.
LatteGo	Her kullanımdan sonra	Önce, LatteGo'yu makineye takılıyken "Hızlı süt temizleme" programını (bkz. 'LatteGo'yu hızlı temizleme') kullanarak temizleyin. Ardından makineden çıkarıp muslukta ya da bulaşık makinesinde temizleyin.
Demleme ünitesinin yağlanması	2 ayda bir	Yağlama tablosuna başvurun ve demleme ünitesini Philips yağıyla yağlayın (bkz. 'Demleme ünitesini yağlama').
Su haznesi	Haftada bir	Su haznesini musluk altında durulayın
Makine ön yüzü	Haftada bir	Aşındırıcı olmayan bir kumaşla temizleyin

Demleme ünitesini temizleme

Demleme ünitesi düzenli olarak temizlendiğinde kahve kalıntıları iç aksamı tıkmaz. Demleme ünitesini çıkarma, takma ve temizlemeyle ilgili destek videoları için www.philips.com/coffee-care adresini ziyaret edin.

Demleme ünitesini muslukta temizleme

- 1 Demleme ünitesini (bkz. 'Demleme ünitesini takma ve çıkarma') çıkarın.
- 2 Demleme ünitesini suyla iyice durulayın. Demleme ünitesinin üst filtresini (Şek. 37) dikkatlice temizleyin.
- 3 Yerine takmadan önce demleme ünitesinin havayla kurumasını bekleyin. Demleme ünitesinin içinde lif birikimine yol açacağından üniteyi kumaşla kurulamayın.

Demleme ünitesini kahve yağı çıkarıcı tabletlerle temizleme

Yalnızca Philips kahve yağı çıkarıcı tabletler kullanın.

- 1 Temizle  simgesine dokunup yukarı ve aşağı oklarla "Demleme ünitesini temizle"yi seçin.
- 2 Tamam simgesine dokunup ekrandaki talimatları izleyin.

Demleme ünitesini yağlama

Makinenizin performansını artırmak için demleme ünitesini iki ayda bir yağlayarak hareketli aksamın sorunsuz bir şekilde çalışmasını sağlamanız önerilir.

- 1 Demleme ünitesinin pistonuna (gri parça) bir miktar yağ uygulayın (Şek. 38).
- 2 Demleme ünitesinin alt kısmındaki shaftın (gri parça) çevresine bir miktar yağ uygulayın (Şek. 39).
- 3 Her iki taraftaki kılavuz kızaklara bir miktar yağ uygulayın (Şek. 40).

LatteGo'yu temizleme (süt haznesi) (yalnızca belirli modellerde)

LatteGo'yu hızlı temizleme

- 1 LatteGo'nun makineye (Şek. 10) doğru biçimde takıldığından emin olun.
- 2 Musluğun altına bir bardak yerleştirin.
- 3 Temizle  simgesine dokunduktan sonra yukarı ve aşağı okları kullanarak "Hızlı süt temizle" programını seçin.
- 4 Tamam simgesine dokunarak onaylayın ve süt sisteminde kalmış olabilecek tüm sütü çıkarmak için ekrandaki talimatları izleyin.
 - Süt sisteminden az miktarda sıcak su dağıtılır.
- 5 LatteGo'yu kalan sütle birlikte buzdolabında saklayın.

LatteGo'yu ayrıntılı temizleme

- 1 LatteGo'yu makineden (Şek. 41) çıkarın.
- 2 Kalan sütün tamamını dökün.
- 3 Serbest bırak düğmesine basın ve süt haznesini LatteGo (Şek. 42)'nin çerçevesinden çıkarın.
- 4 Tüm parçaları bulaşık makinesinde ya da muslukta ılık su ve bir miktar yıkama sıvısıyla temizleyin.

Klasik süt köpürtücüyü temizleme (yalnızca belirli modellerde)

Klasik süt köpürtücüyü hızlı temizleme

- 1 Klasik süt köpürtücünün makineye (Şek. 13) doğru biçimde takıldığından emin olun.
- 2 Musluğun altına bir bardak yerleştirin.
- 3 Temizle  simgesine dokunduktan sonra yukarı ve aşağı okları kullanarak "Hızlı süt temizle" programını seçin.
- 4 Tamam simgesini tıklayıp onaylayın ve süt köpürtücüde kalmış olabilecek tüm sütü çıkarmak için ekrandaki talimatları izleyin.
 - Süt sisteminden az miktarda sıcak su dağıtılır.
- 5 Süt köpürtücüyü nemli bir bezle temizleyin.

Klasik süt köpürtücüyü günlük temizleme

- 1 Süt köpürtücünün tamamen soğumasını bekleyin.
- 2 Süt köpürtücüyü sola eğerek metal parçayı ve silikon parçayı (Şek. 43) çıkarın.
- 3 Üç parçayı (Şek. 44) söküp temiz suyla durulayın ya da bulaşık makinesinde temizleyin.
- 4 Süt köpürtücünün üç parçasının havayla kurumasını sağlayın, parçaları tekrar birleştirin ve süt köpürtücüyü makineye geri takın.

AquaClean su filtresi

Makinanız AquaClean özelliğine sahiptir. Kahvenizin tadını korumak için su haznesine AquaClean su filtresi yerleştirebilirsiniz. Aynı zamanda makinanızda daha az kireç birikmesini sağlayarak kireç çözme ihtiyacını azaltır. AquaClean su filtresini bölgenizdeki perakendecilerden, yetkili servis merkezlerinden ya da www.philips.com/parts-and-accessories adresinde internet üzerinden satın alabilirsiniz.

AquaClean filtre durumu göstergeleri

AquaClean etkinken AquaClean filtrelerinin durumu her zaman ekranda yüzdelerle gösterilir.

- AquaClean filtresinin durumu %10 veya altındaysa makine her açıldığında 2 saniye boyunca ekranda mesaj gösterir. Bu mesaj yeni filtre satın almanızı önerir.
- Filtrenin durumu %0 olursa makine her çalıştırıldığında sizden AquaClean filtresini değiştirmenizi ister.



AquaClean su filtresini etkinleştirme (5 dk.)

i Makine, su haznesine bir filtrenin takıldığını otomatik olarak algılamamaktadır. Bu yüzden her taktığınız yeni AquaClean su filtresini "Temizle" menüsünden etkinleştirmeniz gerekmektedir.

Makinede gösterilen filtre etkinleştirme mesajı kaybolduktan sonra AquaClean su filtresi etkinleştirebilirsiniz ancak öncesinde makinedeki kireci çözmeniz gerekir.

i AquaClean su filtresi kullanmaya başlamadan önce makinenizin kireçten tamamen arındırılmış olması gereklidir.

AquaClean su filtresi etkinleştirilmeden önce aşağıda açıklanan yöntemlerle suya batırılarak hazırlanmalıdır. Bu işlem yapılmazsa makinenin içine su yerine hava girer ve hem gürültüye hem de makinenin kahve demleyememesine neden olur.

- 1 Temizle  simgesine dokunup yukarı ve aşağı oklarla "AquaClean"i seçin.
- 2 Onaylamak için Tamam simgesine dokununuz.
- 3 Etkinleştirme ekranı açıldığında Tamam simgesine tekrar dokununuz. Ekrandaki talimatları izleyin.
- 4 Yaklaşık 5 saniye (Şek. 45) boyunca filtreyi sallayın.
- 5 Filtreyi soğuk suyla dolu bir sürahiye baş aşağı batırın ve çalkalayın/bastırın (Şek. 46).
- 6 Filtreyi su haznesindeki filtre bağlantısına dikey olarak yerleştirin. Takabildiğiniz kadar derine (Şek. 47) takın.
- 7 Su haznesini temiz suyla doldurup makineye geri takın.
- 8 LatteGo takılıysa çıkarın (yalnızca belirli modellerde).
- 9 Sıcak su musluğu veya süt köpürtücü altına bir kase yerleştirin.
- 10 Etkinleştirme işlemine başlamak için başlatma/durdurma  düğmesine basın.
- 11 Sıcak su musluğu veya süt köpürtücüden 1 dakika boyunca sıcak su dağıtılır.
- 12 Filtre başarıyla etkinleştirilir.

AquaClean su filtresini değiştirme (5 dk.)

Filtreden 95 litre su geçtikten sonra filtre çalışmayacaktır. AquaClean durum göstergesi %0'a düşerek filtreyi değiştirmeniz gerektiğini hatırlatır. AquaClean durum göstergesi ekranda gösterildiği sürece filtreyi makinede kireç çözme işlemi yapmadan değiştirebilirsiniz. AquaClean su filtresini gerekli zamanda değiştirmeniz AquaClean göstergesi kaybolur. Bu durumda filtreyi yine değiştirebilirsiniz ancak öncesinde makinede kireç çözme işlemi yapmanız gerekir.

AquaClean durum göstergesi %0'a düştüğünde veya makine size AquaClean su filtresini değiştirmeniz gerektiğini hatırlattığında;

- 1 eski AquaClean su filtresini çıkarın.
- 2 yeni bir filtre takın ve "AquaClean su filtresini etkinleştirme (5 dk.)" bölümünde açıklandığı gibi etkinleştirin.



i Makine değiştirmeniz gerektiğini henüz belirtmese bile AquaClean su filtresini en az 3 ayda bir değiştirin.

Kireç çözme işlemi (30 dk.)

Yalnızca Philips kireç çözücü kullanın. Kesinlikle sülfürik asit, hidroklorik asit, sülfamik veya asetik asit (sirke) tabanlı bir kireç çözücü kullanmayın. Bu maddeler makinenizin su aksamına zarar verip kirecin tamamen

çözülmemesine neden olabilir. Philips dışında kireç çözücü kullandığınızda garantiniz geçersiz olur. Cihazın kirecinin temizlenmemesi de garantiyi geçersiz kılar. Philips kireç çözücü çözümlerini www.philips.com/coffee-care adresinde yer alan online mağazadan satın alabilirsiniz.

Makinede kireç çözme işlemi yapılması gerektiğinde ekranda bir mesaj görüntülenir.

- 1 Kullanıcı arayüzünde Temizle  simgesine dokunarak menüden "Kireç Çözme"yi seçin.
- 2 Ekrandaki talimatları izleyin.
- 3 LatteGo veya süt köpürtücü takılıysa çıkarın.
- 4 Damlama tepsisi ile atık kahve haznesini çıkarıp boşalttıktan sonra yerlerine takın.
- 5 Su haznesini sökün ve boşaltın. Ardından AquaClean su filtresini çıkarın.
- 6 Su haznesine Philips kireç çözücü şişesinin tamamını döktükten sonra hazneyi Calc / Clean göstergesine (Şek. 48) kadar suyla doldurun. Ardından makineye geri takın.
- 7 Kahve dağıtım musluğunun ve su musluğunun altına geniş bir hazne (1,5 l) koyun.
- 8 Kireç çözme işlemi başlatmak için başlatma/durdurma  düğmesine basın. Yaklaşık 30 dakika süren kireç çözme işlemi bir kireç çözme döngüsü ile durulama döngüsünden oluşur.
- 9 Makine su dağıtmayı durdurana kadar bekleyin. Ekranda mesaj görününce su haznesini doldurun. Makine su dağıtımını durdurduğunda kireç çözme işlemi tamamlanır.
- 10 Su haznesine yeni bir AquaClean su filtresi yerleştirip etkinleştirin.
 - Kireç çözme işlemi tamamlandığında makine yeni AquaClean filtresi (bkz. 'AquaClean su filtresini değiştirme (5 dk.))' takmayı hatırlatır.

 İpucu: AquaClean filtre kullanımı kireç çözme ihtiyacını azaltır.

Kireç çözme işlemi bölündüğünde yapılması gerekenler

Kontrol panelindeki açma/kapatma düğmesine basarak kireç çözme işleminden çıkabilirsiniz. Kireç çözme işlemi tamamlamadan önce kesilirse şunları yapın:

- 1 Su haznesini boşaltın ve iyice durulayın.
- 2 Su haznesini Calc / Clean seviye göstergesine kadar temiz suyla doldurup makineyi tekrar çalıştırın. Makine ısınır ve otomatik durulama döngüsü gerçekleşir.
- 3 Herhangi bir içecek hazırlamadan önce manuel durulama döngüsü gerçekleştirin. Manuel durulama döngüsü gerçekleştirmek için önce sıcak su fonksiyonunu arka arkaya seçerek yarım hazne sıcak su, ardından öğütülmüş kahve eklemeyen 2 bardak önceden öğütülmüş kahve dağıtın.

 Kireç çözme işlemi tamamlanmamışsa makine en kısa sürede başka bir kireç çözme işlemi isteyecektir.

Aksesuarların sipariş edilmesi

Makineyi temizlemek ve kirecini çözmek için yalnızca Philips bakım ürünlerini kullanın. Bu ürünleri bölgenizdeki perakendecilerden, yetkili servis merkezlerinden veya www.philips.com/parts-and-accessories adresinde online mağazadan satın alabilirsiniz. Online yedek parçaların tam listesine ulaşmak için makinenizin model numarasını girin. Model numaranızı bakım kapağının iç yüzünde bulabilirsiniz.

Bakım ürünleri ve model numaraları:

- Kireç çözme çözümü CA6700
- AquaClean su filtresi CA6903
- Demleme ünitesi yağı HD5061
- Kahve yağı çıkarıcı tabletler CA6704

 Brita filtreleri bu makineyle uyumlu değildir.

Sorun giderme

Bu bölümde makineyi kullanırken karşılaşılabileceğiniz en sık sorunlara yer verilmiştir. Destek videolarına ve sıkça sorulan soruların tamamına www.philips.com/coffee-care adresinden ulaşabilirsiniz. Sorunu çözemezseniz ülkenizdeki Müşteri Destek Merkezi ile iletişime geçin. İletişim bilgileri için garanti belgesini inceleyin.

Uyarı simgeleri

Uyarı simgesi

Çözüm



Ekranda "Su haznesi boş" simgesi görünür.

- Su haznesi neredeyse boştur. Su haznesini maksimum seviye göstergesine kadar temiz suyla doldurun.
- Su haznesi yerine oturmamış olabilir. Su haznesini yerine takın.



Ekranda "çekirdek ekle" simgesi görünür.

- Çekirdek kahve haznesini kahve çekirdeğiyle doldurun.



Ekranda "Atık kahve haznesini boşalt" simgesi görünür.

- Atık kahve haznesi doludur. Makine açıkken atık kahve haznesini çıkarıp boşaltın. Takmadan önce 5 saniye bekleyin.



Ekranda "demleme ünitesini yerleştir" simgesi görünür.

- Demleme ünitesi yerinde değildir veya doğru takılmamıştır. Demleme ünitesini çıkarıp yerine doğru takıldığından emin olun. Adım adım talimatlar için "demleme ünitesini çıkarma ve takma" bölümünü inceleyin.

Hata kodları

Aşağıda kendiniz çözebileceğiniz sorunları belirten hata kodlarının listesi verilmiştir. Video talimatlara www.philips.com/coffee-care adresinden ulaşabilirsiniz. Başka bir hata koduyla karşılaşırsanız lütfen ülkenizde bulunan Philips Müşteri Hizmetleri Merkezi ile iletişime geçin. İletişim bilgileri için garanti belgesini inceleyin.

Hata kodu	Sorun	Olası çözüm
01	Kahve hunisi tıkalı.	Makineyi kapatın ve fişini çekin. Demleme ünitesini çıkarın. Ardından, önceden öğütülmüş kahve bölmesinin kapağını açıp kaşık tutacağına yerleştirin. Tıkanan öğütülmüş kahve açılana kadar tutacağı yukarı aşağı hareket ettirin. Ayrıntılı video talimatlar için www.philips.com/coffee-care adresine gidin.
03	Demleme ünitesi kirliliği veya iyi yağlanmamış.	Makineyi kapatın. Demleme ünitesini temiz suyla durulayın, havayla kuruttuktan sonra yağlayın. "Demleme ünitesini temizleme" bölümüne bakın ya da ayrıntılı video talimatlar için www.philips.com/coffee-care adresine gidin. Makineyi tekrar açın.
04	Demleme ünitesi doğru konumda değildir.	Makineyi kapatın. Demleme ünitesini çıkarıp tekrar takın. Demleme ünitesini takmadan önce doğru konumda olduğundan emin olun. "Demleme ünitesinin bakımı" bölümüne başvurun ya da ayrıntılı video talimatlar için www.philips.com/coffee-care adresine gidin. Makineyi tekrar açın.

Hata kodu	Sorun	Olası çözüm
05	Su aksamında hava vardır.	Makineyi açıp kapatarak yeniden başlatın. Sorun çözülüyse 2-3 bardak sıcak su dağıtın. Uzun bir süredir kireç çözme işlemi yapmadıysanız makinedeki kireci çözün.
	AquaClean filtresi tıkanmıştır ya da kurulumdan önce doğru biçimde hazırlanmamıştır.	AquaClean filtresini çıkarıp kahve hazırlamayı tekrar deneyin. Sorun çözülüyse AquaClean filtresini tekrar takmadan önce doğru biçimde hazırlandığından emin olun. AquaClean filtresini su haznesine geri takın. Sorun çözülmezse filtre tıkalı olabilir ve değiştirilmesi gerekebilir.
11	Makinenin oda sıcaklığına uyum sağlaması gerekir.	Makinenin taşıma/dış mekân sıcaklığından oda sıcaklığına uyum sağlaması için biraz bekleyin. Makineyi kapatıp 30 dakika bekledikten sonra tekrar çalıştırın. Sorun düzelmezse ülkenizdeki Müşteri Destek Merkeziyle iletişime geçin. İletişim bilgileri için garanti belgesini inceleyin.
14	Makine aşırı ısınmıştır.	Makineyi kapatıp 30 dakika sonra tekrar açın.
19	Makine, prize doğru şekilde takılı değil.	Güç kablosunun küçük fişinin makinenin arkasında yer alan sokete düzgün bir şekilde bağlandığından emin olun.

Sorun giderme tablosu

Bu bölümde makineyi kullanırken karşılaşılabileceğiniz en sık sorunlara yer verilmiştir. Destek videolarına ve sıkça sorulan soruların tamamına www.philips.com/coffee-care adresinden ulaşabilirsiniz. Sorunu çözemerseniz ülkenizdeki Müşteri Destek Merkezi ile iletişime geçin. İletişim bilgileri için garanti belgesini inceleyin.

Sorun	Neden	Çözüm
Yeni kahve makinemin içinde bir miktar kahve kalıntısı var.	Bu makine kahveyle test edilmiştir.	Özenle temizlenmiş olmasına rağmen bir miktar kahve kalıntısıyla karşılaşabilirsiniz. Bununla birlikte makine kesinlikle yeni bir üründür.
Damlama tepsisi hemen doluyor / damlama tepsisinde her zaman bir miktar su kalıyor.	Bu durum normaldir. Makine iç aksamı ve demleme ünitesini durulamak için su kullanır. İç sistemdeki suyun bir kısmı doğrudan damlama tepsisine akar.	Damlama tepsisini günlük olarak ya da demleme tepsisi kapağı üzerindeki kırmızı "demleme tepsisi dolu" göstergesi görüldüğünde boşaltın. İpucu: Çıkan durulama suyunu toplamak için dağıtım musluğunun altına bir bardak koyun.
"Atık kahve haznesini boşalt" simgesi sönmedi.	Atık kahve haznesini makine kapalıyken boşaltmış ya da çok erken takmışsınızdır.	Atık kahve haznesini daima makine açıkken çıkarıp boşaltın. Atık kahve haznesini çıkarın, en az 5 saniye bekleyip tekrar takın.
Atık kahve haznesi tamamen dolu olmadığı halde makine hazneyi boşaltmamı istiyor.	Atık kahve haznesini en son boşalttığınızda makine sayacı sıfırlanmamıştır.	Atık kahve haznesini geri takarken daima yaklaşık 5 saniye bekleyin. Böylece atık kahve sayacı her zaman sıfırlanır ve ölçekler doğru şekilde sayılır.

Sorun	Neden	Çözüm
		Atık kahve haznesini daima makine açıkken çıkarıp boşaltın. Atık kahve haznesini makine kapalıyken boşaltırsanız kahve atık kahve sayacı sıfırlanmaz.
Atık kahve haznesi tamamen dolu olduğu halde ekranda "atık kahve haznesini boşalt" simgesi görünmedi.	Atık kahve haznesini boşaltmadan damlama tepsisi çıkarılmıştır.	Damlama tepsisini çıkarırken içinde sadece birkaç ölçek kahve olsa bile atık kahve haznesini her zaman boşaltın. Böylece kahve ölçeği sayacı sıfırlanır ve kahve ölçekleri doğru şekilde sayılır.
Demleme ünitesini çıkaramıyorum.	Demleme ünitesi doğru konumda değildir.	Şu adımları uygulayarak makineyi sıfırlayın: bakım kapağını kapatıp su haznesini yerine koyun. Makineyi kapatıp açtıktan sonra içecek ışıklarının yanmasını bekleyin. Demleme ünitesini çıkarmayı tekrar deneyin. Adım adım talimatlar için "Demleme ünitesini çıkarma ve takma" bölümünü inceleyin.
Demleme ünitesini takamıyorum.	Demleme ünitesi doğru konumda değildir.	Şu adımları uygulayarak makineyi sıfırlayın: bakım kapağını kapatıp su haznesini yerine koyun. Demleme ünitesini dışarıda bırakın. Makineyi kapatıp fişini çekin. 30 saniye kadar bekledikten sonra makinenin fişini takıp makineyi çalıştırın ve içecek ışıklarının yanmasını bekleyin. Ardından demleme ünitesini doğru konuma getirip makineye takmayı deneyin. Adım adım talimatlar için "Demleme ünitesini çıkarma ve takma" bölümünü inceleyin.
Kahve çok sulu.	Demleme ünitesi kirlenmiştir veya yağlanması gerekiyordur.	Demleme ünitesini (bkz. 'Demleme ünitesini makineden çıkarma') çıkarın, muslukta durulayıp kurumasını bekleyin. Ardından hareketli aksamını (bkz. 'Demleme ünitesini yağlama') yağlayın.
	Makine otomatik ayarlama işlemi yapıyordur. Bu işlem makineyi ilk kez kullandığınızda, başka bir kahve çekirdeği türüne geçtiğinizde veya uzun bir süre kullanılmadığında otomatik olarak başlatılır.	Makinenin otomatik ayarlama işlemini tamamlamasına olanak tanımak için başlangıçta 5 bardak kahve hazırlayın.
	Öğütücü ayarı fazla kalın seçilmiştir.	Öğütücüyü daha ince (düşük) bir ayara getirin. Tat farkını tam olarak hissedebilmek için 2 ila 3 içecek hazırlayın.
Kahve yeterince sıcak değil.	Sıcaklık çok düşük ayarlanmıştır.	Sıcaklık ayarını maksimuma getirin. Sıcaklığı ayarlamak için "Ayarlar"  simgesine basın.

Sorun	Neden	Çözüm
	Soğuk bardak kullanıldığında içeceğin sıcaklığı düşer.	Doldurmadan önce sıcak suyla durulayarak bardakları ısıtın.
	Süt eklendiğinde içeceğin sıcaklığı düşer.	Eklediğiniz sütün sıcak veya soğuk olmasına bağlı olmadan, süt ekleme işlemi her zaman kahvenin sıcaklığını düşürür. Doldurmadan önce sıcak suyla durulayarak bardakları ısıtın.
Kahve gelmiyor ya da çok yavaş geliyor.	AquaClean su filtresi takılmak üzere doğru hazırlanmamıştır.	AquaClean filtresini çıkarıp bir miktar sıcak su dağıtın. Sorun çözüldüyse AquaClean filtresi doğru takılmamıştır. AquaClean su filtresini yeniden takıp etkinleştirin ve "AquaClean su filtresi" bölümündeki tüm adımları uygulayın.
		Ürünü kullanmadığınız uzun bir sürenin ardından AquaClean su filtresini tekrar kullanım için hazırlamanız ve 2-3 bardak sıcak su dağıtmanız gerekir.
	AquaClean su filtresi tıkalıdır.	AquaClean su filtresini 3 ayda bir değiştirin. 3 aydan eski filtreler tıkanabilir.
	Öğütücü ayarı fazla ince seçilmiştir.	Öğütücüyü daha kalın (yüksek) bir ayara getirin. Bu işlemin kahve tadını etkileyeceğini unutmayın.
	Demleme ünitesi kirlidir.	Demleme ünitesini çıkarıp muslukta (bkz. 'Demleme ünitesini muslukta temizleme') durulayın.
	Kahve dağıtım musluğu kirlenmiştir.	Kahve dağıtım musluğunu ve deliklerini bir boru temizleyici ya da iğne yardımıyla temizleyin.
	Önceden öğütülmüş kahve bölmesi tıkanmıştır.	Makineyi kapatıp demleme ünitesini çıkarın. Önceden öğütülmüş kahve bölmesinin kapağını açıp içine kaşık tutacağını yerleştirin. Tıkanan öğütülmüş kahve açılana (Şek. 34) kadar tutacağı yukarı aşağı hareket ettirin.
	Makine aksamı kireçten tıkanmıştır.	Makinenin kirecini Philips kireç çözücü ile giderin. Makine her istediğinde kireç çözme işlemi yapın.
Süt köpürmüyor.	LatteGo'lu makineler: LatteGo hatalı birleştirilmiştir.	Süt haznesinin LatteGo çerçevesine doğru biçimde takıldığından ("klik sesi") (bkz. 'LatteGo'yu birleştirme (yalnızca belirli modellerde)') emin olun.
	LatteGo'lu makineler: LatteGo'nun süt haznesi ve/veya çerçevesi kirlidir.	LatteGo parçalarını söküp musluğun altında suya tutun veya bulaşık makinesinde yıkayın.

Sorun	Neden	Çözüm
	Klasik süt köpürtücülü makineler: Süt köpürtücü hatalı birleştirilmiştir.	Klasik süt köpürtücünün doğru biçimde birleştirildiğinden (bkz. 'Klasik süt köpürtücüyü birleştirme (yalnızca belirli modellerde)') emin olun.
	Köpürtmeye uygun olmayan türde süt kullanılmıştır.	Farklı süt çeşitleri farklı miktarda ve nitelikte köpük çıkarır. Aşağıdaki süt türlerini test ederek iyi bir süt köpüğü sonucu sağladığını gözlemledik: yarım yağlı veya tam yağlı inek sütü ve laktozsuz süt.
LatteGo süt haznesinin altından süt sızıyor.	Çerçeve ile süt haznesi doğru birleştirilmemiştir.	Önce süt haznesinin üst kısmını çerçevenin üstünde yer alan kancaya yerleştirin. Ardından süt haznesinin alt kısmını yerine bastırın. Yerine oturduğunda klik sesi duyarsınız.
	LatteGo'nun süt haznesi ve/veya çerçevesi kirlidir.	LatteGo parçalarını söküp musluğun altında suya tutun veya bulaşık makinesinde yıkayın.
Makine sızıntı yapıyor gibi görünüyor.	Makine iç aksami ve demleme ünitesini durulamak için su kullanır. İç sistemdeki bu suyun bir kısmı doğrudan damlama tepsisine akar. Bu durum normaldir.	Damlama tepsisini her gün ya da demleme tepsisi kapağı üzerindeki "demleme tepsisi dolu" göstergesi görüldüğünde boşaltın. İpucu: Durulama suyunu toplamak için dağıtım musluğunun altına bir bardak yerleştirerek damlama tepsisinde birikecek su miktarını azaltabilirsiniz.
	Damlama tepsisi tamamen dolu olduğu için taşmakta ve makinenin sızıntı yaptığı izlenimini yaratmaktadır.	Damlama tepsisini her gün ya da demleme tepsisi kapağı üzerindeki "demleme tepsisi dolu" göstergesi görüldüğünde boşaltın.
	Su haznesi tamamen takılmamış olduğu için su haznesinden bir miktar su taşmakta, makineye hava girmektedir.	Su haznesinin doğru konumda olduğundan emin olun: Hazneyi çıkarıp olabildiğince ileri ittirerek tekrar takın.
	Demleme ünitesi kirli/tıkanmıştır.	Demleme ünitesini durulayın.
	Makine yatay bir yüzeye yerleştirilmemiştir.	Damlama tepsisinin taşmaması ve "damlama tepsisi dolu" göstergesinin doğru çalışması için makineyi yatay bir düzleme koyun.
AquaClean su filtresini etkinleştiremiyorum, makine kireç çözmeye işlemi istiyor.	Ekranda AquaClean hatırlatıcısı görüldükten sonra filtre zamanında takılmamış veya değiştirilmemiştir. Yani makineniz artık tamamen kireçten arındırılmış değildir.	Önce makinenizdeki kireci çözdükten sonra AquaClean su filtresini takın.

Sorun	Neden	Çözüm
Yeni su filtresi yerine takılmıyor.	Philips AquaClean su filtresi dışında bir filtre kullanmaya çalışıyorsunuz.	Makineye sadece Philips AquaClean su filtresi takılabilir.
	AquaClean su filtresinin üzerindeki kauçuk halka yerinde değildir.	Lastik halkayı AquaClean su filtresine geri takın.
Makine çok gürültü yapıyor.	Makinenin kullanım sırasında bir miktar ses çıkarması normaldir.	Ancak makineden farklı sesler geliyorsa demleme ünitesini temizleyip yağlayın (bkz. 'Demleme ünitesini yağlama').
	AquaClean su filtresi doğru biçimde hazırlanmadığından makinenin içine hava sızmıştır.	Su haznesinden AquaClean su filtresini çıkarın ve tekrar takmadan önce doğru biçimde hazırlayın. Adım adım talimatlar için "AquaClean su filtresi" bölümüne bakın.
	Su haznesi tamamen takılmamıştır ve makineye hava girmektedir.	Su haznesinin doğru konumda olduğundan emin olun: Hazneyi çıkarıp olabildiğince ileri ittirerek tekrar takın.

Teknik özellikler

Üretici, ürünün teknik özelliklerini geliştirme hakkını saklı tutar. Tüm ön ayar miktarları yaklaşıktır.

Açıklama	Değer
Ölçüler (g x y x d)	246 x 377 x 434 mm
Ağırlık	7 - 7,5 kg
Güç kablosu uzunluğu	1.200 mm
Su haznesi	1,8 litre
Kahve çekirdeği haznesi kapasitesi	275 g
Atık kahve haznesi kapasitesi	12 ölçek
LatteGo (süt haznesi) kapasitesi	250 ml
Ayarlanabilir musluk yüksekliği	88-145 mm
Anma gerilimi - Güç değeri - Güç kaynağı	Bakım kapağının iç yüzündeki veri etiketine bakın (Şek. A11)

สารบัญ

ภาพรวมของเครื่อง (รูป A)	45
แผงควบคุม	46
ข้อมูลเบื้องต้น	46
ก่อนใช้งานครั้งแรก	47
การชงเครื่องดื่ม	48
การปรับแต่งเครื่องดื่ม	50
การปรับการตั้งค่าเครื่อง	51
การถอดและใส่หัวชง	52
การทำความสะอาดและบำรุงรักษา	52
ตัวกรองน้ำ AquaClean	55
ขั้นตอนการจัดคราบตะกอน (30 นาที)	56
การล้างช้อุปกรณ์เสริม	57
การแก้ปัญหา	57
ข้อมูลทางเทคนิค	61

ภาพรวมของเครื่อง (รูป A)

A1	แผงควบคุม	A10	ฝาเครื่อง
A2	ช่องใส่ถั่ว	A11	ป้ายข้อมูลพร้อมหมายเลขรุ่น
A3	ช่องใส่กาแฟที่ปิดไว้ล่วงหน้า	A12	แท่งคั้นน้ำ
A4	ฝาที่ใส่เมล็ดกาแฟ	A13	หัวจ่ายน้ำร้อน
A5	ปากพวยรินกาแฟแบบปรับได้	A14	ที่ใส่กากกาแฟ
A6	ช่องสำหรับสายไฟ	A15	แผงด้านหน้าของที่ใส่กากกาแฟ
A7	ปุ่มการตั้งค่าการอบ	A16	ฝาปิดถาดรองน้ำ
A8	ที่ใส่เมล็ดกาแฟ	A17	ถาดรองน้ำ
A9	หัวชง	A18	สัญลักษณ์ 'ถาดรองน้ำเต็ม'
อุปกรณ์เสริม			
A19	สายไฟ	A23	แผ่นทดสอบความกระด้างของน้ำ
A20	หลอดน้ำมัน	A24	ที่ทำฟองนมแบบดั้งเดิม (เฉพาะบางรุ่นเท่านั้น)
A21	ตัวกรองน้ำ AquaClean	A25	LatteGo (ภาชนะเก็บน้ำนม) (เฉพาะบางรุ่นเท่านั้น)
A22	ทัพพีตวง		

แผงควบคุม





เครื่องชงกาแฟมีหลายรุ่น โดยมีแผงควบคุมที่แตกต่างกันไป แต่ละรุ่นจะมีหมายเลขรุ่นเฉพาะ

คุณสามารถดูหมายเลขรุ่นได้บนป้ายข้อมูลที่อยู่ด้านในของฝาเครื่อง (รูป A11) นอกจากนี้ คุณยังสามารถดูหมายเลขรุ่นได้โดยแตะไอคอน Settings  และเลือก 'Support'

โปรดดูภาพรวมของปุ่มและไอคอนทั้งหมดในรูป C, D และ E คุณสามารถดูคำอธิบายได้ที่ด้านล่าง

ใช้ลูกศรขึ้นและลงเลื่อนไปมาในจอภาพ แล้วแตะไอคอน OK เพื่อเลือกหรือยืนยันตัวเลือกของคุณ

ทุกรุ่น (รูป C/D/E)

ไอคอน One-touch Drink C1/D1/E1	C3. ไอคอนสำหรับการนำทาง (ขึ้น ลง กลับ OK)	C6. เมนูการทำความสะอาด 
C2. เริ่ม/หยุด 	C4. หน้าจอแสดงผล	C7. ไปรโฟลล์ส่วนตัว 
เมนู D2/E2 พร้อมเครื่องดื่มเพิ่มเติม	C5. การตั้งค่าเครื่อง 	C8. ปุ่มเปิด/ปิด

เฉพาะ EP4327, EP4324, EP4321 (รูป C)

ไอคอน One-touch Drink C1: Espresso, Coffee, Americano, Caffé Crema, Ristretto, Hot Water และ Steam

เฉพาะ EP4349, EP4346, EP4343, EP4341 (รูป D)

ไอคอน One-touch Drink D1: Espresso, Coffee, Americano, Cappuccino, Latte Macchiato, Café au lait

เฉพาะรุ่น EP5447, EP5446, EP5444, EP5443, EP5441, EP5144 เท่านั้น (รูป E)

ไอคอน One-touch Drink E1: Espresso, Coffee, Americano, Cappuccino, Latte Macchiato, Café au lait

ข้อมูลเบื้องต้น

ขอแสดงความยินดีที่คุณได้เป็นเจ้าของเครื่องชงกาแฟอัตโนมัติอย่างเต็มรูปแบบของ Philips! ลงทะเบียนผลิตภัณฑ์ของคุณที่

www.philips.com/registryourcoffee หรือสแกน รหัส QR (รูปที่ 1) ในคู่มือเล่มนี้ เพื่อรับสิทธิประโยชน์อย่างเต็มที่จากบริการที่ Philips มอบให้

โปรดอ่านคู่มือความปลอดภัยแยกต่างหากอย่างละเอียดก่อนใช้เครื่องเป็นครั้งแรก และเก็บไว้เพื่ออ้างอิงต่อไป

Philips ให้การสนับสนุนในหลาย ๆ ด้าน เพื่อช่วยให้คุณเริ่มต้นใช้งานและใช้เครื่องให้เกิดประโยชน์สูงสุด ภายในกล่อง

คุณ将会พบสิ่งต่อไปนี้

- 1 คู่มือการใช้งานฉบับนี้ที่มีคำแนะนำการใช้งานพร้อมรูปภาพประกอบและข้อมูลเพิ่มเติมโดยละเอียดเกี่ยวกับการทำความสะอาดและการบำรุงรักษา
- 2 คู่มือความปลอดภัยแยกต่างหากที่มีคำแนะนำเกี่ยวกับวิธีการใช้งานเครื่องอย่างปลอดภัย
- 3 หากต้องการรับการสนับสนุนทางออนไลน์ (คำถามที่พบบ่อย ภาพยนตร์ ฯลฯ) โปรดสแกนรหัส QR ที่อยู่บนหน้าปกของคู่มือฉบับนี้ หรือไปที่ www.philips.com/coffee-care นอกจากนี้ คุณยังสามารถดูรหัส QR ได้โดยแตะไอคอน Settings  และเลือก Support

i เครื่องนี้ได้รับการทดสอบด้วยกาแฟแล้ว แม้ว่าจะได้รับการทำความสะอาดเป็นอย่างดี แต่อาจมีกาแฟที่ตกค้างหลงเหลืออยู่ อย่างไรก็ตาม เราขอรับประกันว่าเครื่องนี้เป็นเครื่องใหม่

เครื่องจะปรับปริมาณกาแฟอัตโนมัติที่ใช้โดยอัตโนมัติเพื่อทำให้กาแฟรสชาติดีที่สุด คุณควรชงกาแฟ 5 ถ้วยในการใช้งานครั้งแรก เพื่อให้เครื่องได้ทำการปรับแต่งโดยอัตโนมัติจนเสร็จสมบูรณ์

ตรวจสอบว่าคุณได้ล้าง LatteGo (ภายนอกเก็บน้ำนม) หรือที่ทำฟองนมแบบดั้งเดิมก่อนใช้งานครั้งแรก

ก่อนใช้งานครั้งแรก

The setup process consists of the following steps:

- Plug the power cord into the wall outlet.
- Fill the water tank with water.
- Insert the coffee filter into the filter holder.
- Turn the power switch to the ON position.
- Select the language: Español, Italiano, Nederlands, or English (selected).
- Confirm the language selection.
- Message: "You are about to set the language to English. Press start/stop to confirm."
- Select the water hardness level (0, 1, 2, 3, or 4).
- Message: "Water hardness. Follow the next steps to set the correct water hardness level."
- Use the water hardness test strip (1 sec. for color, 1 min. for result).
- Message: "Water hardness. You selected 3 red squares. Press OK to confirm."
- Message: "Filling water circuit. Filling ..."
- Message: "Heating up. Heating ..."
- Message: "Rinsing. Rinsing ..."
- Message: "AquaClean. Use AquaClean filter to enjoy 5000 cups without descaling."
- Message: "AquaClean. Would you install an AquaClean filter? Press OK to confirm. Press ↶ to refuse."
- Message: "AquaClean. 5 sec."
- Message: "AquaClean. 30 sec."
- Message: "Almost ready. Fill beans, refill water tank and enjoy your coffee."
- Message: "Register your product. Visit www.philips.com"

การประกอบ LatteGo (เฉพาะบางรุ่นเท่านั้น)



การประกอบที่ทำฟองนมแบบดั้งเดิม (เฉพาะบางรุ่นเท่านั้น)

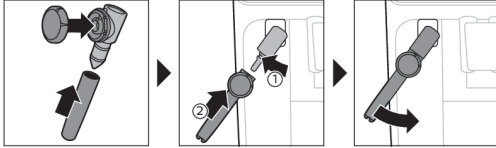

การชงเครื่องดื่ม

ขั้นตอนทั่วไป

- 1 เติมน้ำดื่มสะอาดลงในแทงค์น้ำและเติมเมล็ดกาแฟลงในที่ใส่เมล็ดกาแฟ
- 2 เสียบปลั๊กขนาดเล็กเข้ากับช่องเสียบที่อยู่ตรงด้านหลังของเครื่อง เสียบปลั๊กไฟเข้ากับตัวรับบนผนัง
- 3 กดปุ่มเปิด/ปิดเพื่อเปิดเครื่อง
 - เครื่องจะเริ่มทำความร้อนและดำเนินการบวกรถถังโดยอัตโนมัติ
 - เมื่อไฟทั้งหมดในไอคอนเครื่องดื่มสว่างขึ้นอย่างต่อเนื่อง แสดงว่าเครื่องพร้อมใช้งาน
- 4 วางถ้วยไว้ใต้ปากพวยรินกาแฟ เลื่อนปากพวยรินกาแฟขึ้นหรือลงเพื่อปรับความสูงให้เหมาะกับขนาดของถ้วยหรือแก้วที่คุณใช้ (รูปที่ 2)

การชงกาแฟด้วยเมล็ดกาแฟ

- 1 หากต้องการชงกาแฟ ตะโคนเครื่องดื่มที่คุณเลือก (รูปที่ 3) หรือตะโคน 'More Drinks' (รูปที่ 4) (เฉพาะบางรุ่นเท่านั้น)
 - จากนั้นคุณสามารถปรับเครื่องดื่มให้เข้ากับรสชาติส่วนตัวของคุณ (รูปที่ 5) ใช้ลูกศรขึ้นและลง (รูปที่ 6) เพื่อปรับความเข้มของกาแฟ ตะโคน OK หากคุณต้องการปรับการตั้งค่าเพิ่มเติม (รูปที่ 7)
- 2 กดปุ่มเริ่ม/หยุด ► เมื่อใดก็ได้เพื่อเริ่มชงเครื่องดื่มที่เลือก
- 3 หากต้องการหยุดการจ่ายกาแฟก่อนที่เครื่องจะทำงานจนเสร็จ ให้กดปุ่มเริ่ม/หยุด ► อีกครั้ง

i หากต้องการชงกาแฟ 2 ถ้วยพร้อมกัน ให้ตะโคนเครื่องดื่มสองครั้ง หรือเลือกไอคอน 2 ครั้งโดยเลื่อนแถบที่กำหนดไว้เฉพาะ

! ห้ามใช้เมล็ดกาแฟเคลือบคาราเมลหรือแต่งรส

การชงเครื่องดื่มใส่นมด้วย LatteGo (ภาชนะเก็บนํ้านม)

! LatteGo ประกอบด้วยภาชนะเก็บนํ้านม กรอบ และฝาภาชนะ เพื่อป้องกันการรั่วซึม ตรวจสอบให้แน่ใจว่าได้ประกอบกรอบและภาชนะเก็บนํ้านมเข้าด้วยกันอย่างถูกต้องก่อนที่คุณจะใส่นมลงในภาชนะเก็บนํ้านม

- 1 ในการประกอบ LatteGo ก่อนอื่นให้ใส่ด้านบนของภาชนะเก็บนํ้านมเข้าไปใต้ขั้วล็อกที่ด้านบนของกรอบ (รูปที่ 8) จากนั้นกดลงบนฐานของภาชนะเก็บนํ้านมให้เข้าที่ คุณจะได้ยินเสียงดังคลิกเมื่อส่วนดังกล่าวล็อกเข้าที่ (รูปที่ 9)

หมายเหตุ: ตรวจสอบให้แน่ใจว่าภาชนะเก็บนํ้านมและกรอบสะอาดก่อนที่คุณจะประกอบเข้าด้วยกัน
- 2 เอียง LatteGo เล็กน้อย และวางลงบนหัวจ่ายนํ้าร้อน (รูปที่ 10) จากนั้นกดจนกว่าจะล็อกเข้าที่ (รูปที่ 11)

3 เต็มหม้อใน LatteGo (รูปที่ 12) อย่าเติมนมในภาชนะเก็บน้ำนมเกินขีดแสดงระดับสูงสุด

i หากคุณได้ปรับแต่งปริมาณนม คุณอาจต้องเติมนมลงในภาชนะเก็บน้ำนมมากกว่าที่ระบุไว้สำหรับเครื่องดื่มนี้บน LatteGo

🔍 ไข่มุมที่ออกมาจากตู้เย็นโดยตรงเสมอเพื่อผลลัพธ์ที่ดีที่สุด

4 วางถ้วยบนถาดรองน้ำ

5 แตะไอคอนเครื่องดื่มในเมนูที่คุณเลือก หรือแตะไอคอน 'More Drinks' (เฉพาะบางรุ่นเท่านั้น) เพื่อเลือกเครื่องดื่มแบบอื่น (ดู 'การปรับแต่งเครื่องดื่ม')

- จากนั้นคุณสามารถปรับเครื่องดื่มให้ตรงตามความต้องการของคุณได้

6 กดปุ่มเริ่ม/หยุด ▶

- เมื่อคุณชงคาปูชิโน แพลตไวท์ หรือลาเต้มัคคิอาโต เครื่องจะจ่ายนมก่อน แล้วตามด้วยกาแฟ เมื่อคุณชงกาแฟลาเต้หรือกาแฟโอเลต์ เครื่องจะจ่ายกาแฟก่อน แล้วตามด้วยนม

- หากต้องการหยุดการจ่ายนมก่อนที่เครื่องจะจ่ายตามปริมาณที่ตั้งไว้ล่วงหน้า ให้กดปุ่มเริ่ม/หยุด ▶ อีกครั้ง

7 หากต้องการหยุดการจ่ายเครื่องดื่มทั้งหมด (นมและกาแฟ) ก่อนที่เครื่องจะทำงานจนเสร็จ ให้กดปุ่มเริ่ม/หยุด ▶ ค้างไว้

การทำฟองนมหรือการอุ่นนมด้วยที่ทำฟองนมแบบดั้งเดิม

🔍 ไข่มุมที่ออกมาจากตู้เย็นโดยตรงเสมอเพื่อให้ได้ฟองนมที่มีคุณภาพดีที่สุด

1 เขี่ยด้ามจับซิลิโคนสตีลบนเครื่องไปทางซ้าย และเลื่อนที่ทำฟองนมเข้าไปบน ด้ามจับ (รูปที่ 13)

2 เต็มหม้อในเหยือกนมประมาณ 100 มล. สำหรับคาปูชิโน และประมาณ 150 มล. สำหรับลาเต้ มัคคิอาโต

3 เสียบที่ทำฟองนมลงไปในนมประมาณ 1 ซม.

4 แตะไอคอน ใอน้ำ (รูปที่ 14)

5 หมนลูกบิดบนที่ทำฟองนมแบบดั้งเดิมไปที่ไอคอน การทำฟองนม (รูปที่ 15) ถ้าคุณต้องการทำฟองนม

หมนลูกบิดบนที่ทำฟองนมแบบดั้งเดิมไปที่ไอคอน แพลตมิลด์ (รูปที่ 16) ถ้าคุณต้องการอุ่นนม

6 ตรวจสอบให้แน่ใจว่าไอคอนบนลูกบิดของที่ทำฟองนมแบบดั้งเดิมตรงกับลูกศรสีดำ

7 กดปุ่มเริ่ม/หยุด ▶ เพื่อ เริ่มการทำงาน (รูปที่ 17)

- เครื่องจะเริ่มทำความร้อน ใอน้ำจะถูกแทรกเข้าไปในนม และนมก็จะถูกทำให้เป็นฟองหรืออุ่นให้ร้อน อย่างไรก็ตามหนึ่งที่ทำฟองนมแบบดั้งเดิมอาจพ่นน้ำร้อนออกมาเล็กน้อย

8 เมื่อหม้อในเหยือกนมมีฟองหรือได้ความร้อนถึงระดับที่ต้องการแล้ว กดปุ่มเริ่ม/หยุด ▶ อีกครั้ง เพื่อหยุดการทำฟองนม/อุ่นนม

i ห้ามอุ่นนมนานเกิน 90 วินาที การนึ่งจะหยุดทำงานโดยอัตโนมัติหลังจาก 90 วินาที

i เพื่อให้ได้คุณภาพฟองนมที่ดีที่สุด คุณไม่จำเป็นต้องขยับเหยือกนมระหว่างการทำฟองนม

ช็อตเพิ่ม (ExtraShot) (เฉพาะบางรุ่นเท่านั้น)

คุณสามารถเพิ่มช็อตริสเตรโตให้กับกาแฟและเครื่องดื่มนมของคุณด้วยเครื่องนี้ได้ หากคุณอยากได้กาแฟเข้มข้น เป็นต้น

1 วางถ้วยไว้ใต้ถ้วย

2 แตะไอคอน One-touch Drink อันใดอันหนึ่งเพื่อเลือกเครื่องดื่ม หรือแตะไอคอน 'More Drinks' (เฉพาะบางรุ่นเท่านั้น) เพื่อเลือกเครื่องดื่ม

3 ใช้ลูกศรขึ้นเพื่อตั้งค่าความเข้มข้นให้อยู่ในระดับสูงสุด แล้วเลือกฟังก์ชัน ExtraShot (รูปที่ 18)



4 แตะไอคอน OK หากคุณต้องการปรับแต่งการตั้งค่าอื่นๆ ให้เป็นแบบเฉพาะตัว จากนั้น กดไอคอนเริ่ม/หยุด ▶ เพื่อเริ่มชงเครื่องดื่ม

5 หากต้องการหยุดจ่ายเครื่องดื่มก่อนที่เครื่องจะทำงานเสร็จ ให้กด ไอคอนเริ่ม/หยุด ▶ อีกครั้ง

i เมื่อคุณเลือกฟังก์ชัน ExtraShot คุณสามารถชงกาแฟได้ครั้งละ 1 ถ้วยเท่านั้น

การชงกาแฟด้วยกาแฟบดล่วงหน้า



คุณสามารถเลือกใช้กาแฟที่บดไว้ล่วงหน้าแทนเมล็ดกาแฟ เช่น หากต้องการการประเภทกาแฟที่แตกต่างกันหรือกาแฟไม่มีคาเฟอีน

- 1 เปิดฝาช่องใส่กาแฟที่บดไว้ล่วงหน้าและเทกาแฟที่บดไว้ล่วงหน้าหนึ่งถ้วยตวงลงไปในช่องใส่กาแฟที่บดไว้ล่วงหน้า (รูปที่ 19) จากนั้นปิดฝา
- 2 แตะไอคอน One-touch Drink หรือแตะไอคอน 'More Drinks' (เฉพาะบางรุ่นเท่านั้น) เพื่อเลือกอีกเครื่องดื่มหนึ่ง
- 3 เลือกฟังก์ชันกาแฟบดล่วงหน้า โดยสามารถทำได้ใน 2 วิธีที่แตกต่างกัน ดังนี้
 - ใช้ลูกศรลงเพื่อตั้งค่าความเข้มข้นให้อยู่ในระดับต่ำสุด แล้วเลือกฟังก์ชันบดล่วงหน้า
 - กด ไอคอน Settings  และใช้ลูกศรลงเพื่อเลือกฟังก์ชันบดล่วงหน้า
- 4 หากต้องการหยุดชงกาแฟก่อนที่เครื่องจะทำงานเสร็จ ให้กดปุ่มเริ่ม/หยุด  อีกครั้ง

i เมื่อคุณเลือกฟังก์ชันกาแฟบดล่วงหน้า:

- คาจะถูกจัดเก็บไว้โดยอัตโนมัติ
- คุณสามารถชงกาแฟได้เพียงครั้งละหนึ่งถ้วย
- คุณไม่สามารถเลือกความเข้มข้นของกลิ่นที่แตกต่างกันได้

การจ่ายน้ำร้อน

- 1 ถอด LatteGo หรือที่ทำฟองนมออก หากติดตั้งอยู่
- 2 วางถ้วยไว้ใต้หัวจ่ายน้ำร้อน
- 3 แตะไอคอน 'Hot Water' (เฉพาะบางรุ่นเท่านั้น) หรือแตะไอคอน 'More Drinks' (เฉพาะบางรุ่นเท่านั้น) (รูปที่ 4) เพื่อเลือกน้ำร้อน
- 4 ใช้ลูกศรขึ้นและลงเพื่อปรับปริมาณและ/หรืออุณหภูมิของน้ำร้อนตามความชอบของคุณ
- 5 กดปุ่มเริ่ม/หยุด 
 - น้ำร้อนจะจ่ายจากหัวจ่ายน้ำร้อน (รูปที่ 20)
- 6 หากต้องการหยุดการจ่ายน้ำร้อนก่อนที่เครื่องจะทำงานจนเสร็จ ให้กดปุ่มเริ่ม/หยุด  อีกครั้ง

การปรับแต่งเครื่องดื่ม

คุณสามารถใช้เครื่องนี้ปรับการตั้งค่าเครื่องดื่มตามความชอบของคุณเอง และจัดเก็บค่าเครื่องดื่มที่ปรับแล้วในโปรไฟล์ส่วนตัว
โปรไฟล์ที่แตกต่างกันจะมีสีที่แตกต่างกัน

หลังจากที่เลือกเครื่องดื่มโดยแตะไอคอน One-touch Drink อันใดอันหนึ่ง หรือแตะไอคอน 'More Drinks' แล้ว (เฉพาะบางรุ่นเท่านั้น)



คุณสามารถทำสิ่งต่อไปนี้

- 1 ปรับความเข้มข้นของกลิ่นโดยใช้ไอคอนขึ้นและลง (รูปที่ 21) ความเข้มข้นของกลิ่นมี 5 ระดับ โดยระดับที่ต่ำสุดคือกลิ่นที่อ่อนสุด และระดับที่สูงสุดคือกลิ่นที่เข้มข้นสุด
- 2 ปรับปริมาณกาแฟ (รูปที่ 22) และ/หรือปริมาณนม (เฉพาะบางรุ่นเท่านั้น) โดยใช้ไอคอนขึ้นและลง การตั้งค่าแต่ละแบบปรับปริมาณได้ 5 ระดับ

i ในทันทีที่เครื่องชงเสร็จ เครื่องจะจัดเก็บการตั้งค่าที่คุณเลือกไว้ในโปรไฟล์ที่คุณเลือกโดยอัตโนมัติ

เลือกโปรไฟล์

คุณสามารถเลือกโปรไฟล์และจัดเก็บสูตรได้โดยใช้โปรไฟล์กาแฟที่ฉนั้นเลือก (โปรไฟล์กาแฟที่ฉนั้นเลือก)

- 1 แตะไอคอนโปรไฟล์  ซ้ำๆ เพื่อเลือกโปรไฟล์สีอันใดอันหนึ่ง โปรไฟล์ทั้งหมดจะมีสีที่แตกต่างกัน
- 2 เลือกเครื่องดื่มโดยแตะไอคอน One-touch Drink หรือแตะไอคอน 'More Drinks' (เฉพาะบางรุ่นเท่านั้น)
- 3 ปรับการตั้งค่าเครื่องดื่มตามรสที่คุณชื่นชอบ
- 4 กดปุ่มเริ่ม/หยุด  เพื่อชงเครื่องดื่มที่คุณเลือก
 - เครื่องได้จัดเก็บการตั้งค่าใหม่ของคุณไว้ในโปรไฟล์ที่คุณเลือกเรียบร้อยแล้ว

i คุณสามารถคืนค่าการตั้งค่าจากโรงงานของเครื่องได้ (ดู 'การเรียกคืนการตั้งค่าจากโรงงาน')

โปรไฟล์สำหรับแขก

เครื่องของคุณมีการติดตั้งโปรไฟล์สำหรับแขก เมื่อเลือกโปรไฟล์สำหรับแขก ไอคอนโปรไฟล์จะปิด เมื่อคุณเลือกโปรไฟล์นี้ คุณยังสามารถปรับแต่งการตั้งค่าให้ตรงตามความชอบของคุณเองได้ แต่จะไม่จัดเก็บสูตรที่คุณขง

การปรับการตั้งค่าเครื่อง

การตั้งค่าความกระด้างของน้ำ

i เราขอแนะนำให้คุณปรับความกระด้างของน้ำให้ตรงกับความกระด้างของน้ำในพื้นที่ของคุณ เพื่อประสิทธิภาพที่เหมาะสมที่สุดและอายุการใช้งานของเครื่องที่ยาวนานขึ้น ซึ่งจะช่วยป้องกันไม่ให้คุณต้องซัดตะกอนออกจากเครื่องบ่อยเกินไป ตามค่าเริ่มต้น ความกระด้างของน้ำจะถูกตั้งค่าเป็น 4: น้ำกระด้าง

ใช้แผ่นทดสอบความกระด้างของน้ำที่ให้มาในกล่องเพื่อตรวจสอบความกระด้างของน้ำในภูมิภาคของคุณ:

- 1 จุ่มแผ่นทดสอบความกระด้างของน้ำในน้ำประปาหรือปล่อยให้น้ำประปาไหลผ่านเป็นเวลา 1 วินาที (รูปที่ 23)
- 2 รอ 1 นาที จำนวนสีที่เปลี่ยนบนแผ่นทดสอบที่เปลี่ยนเป็นสีแดงจะบ่งบอกความกระด้าง (รูปที่ 24) ของน้ำ

ตั้งค่าเครื่องให้ตรงกับความกระด้างของน้ำ

- 1 แตะไอคอน Settings  และใช้ลูกศรขึ้นและลงเพื่อเลือก 'ความกระด้างของน้ำ' จากนั้นกดไอคอน OK เพื่อยืนยัน
- 2 ใช้ลูกศรขึ้นและลงเพื่อเลือกระดับความกระด้างของน้ำ
จำนวนสีที่เปลี่ยนสีแดงที่เลือกในหน้าจอควรตรงกับจำนวนสีที่เปลี่ยนสีแดงบนแผ่นทดสอบ (รูปที่ 25)
- 3 เมื่อคุณตั้งค่าความกระด้างของน้ำที่ถูกต้องแล้ว แตะไอคอน OK เพื่อยืนยัน

การปรับการตั้งค่าตัวบด

คุณสามารถเปลี่ยนความเข้มของกาแฟได้ด้วยปุ่มการตั้งค่าการบดภายในที่โสมเมล็ดกาแฟ การตั้งค่าการบดยิ่งต่ำ เมล็ดกาแฟก็จะยิ่งถูกบดละเอียดมากขึ้น และกาแฟก็จะมีรสชาติเข้มข้นยิ่งขึ้น คุณสามารถเลือกการตั้งค่าการบดที่แตกต่างกันได้ 12 ระดับ เครื่องได้รับการตั้งค่าให้ได้รับรสชาติที่ดีที่สุดจากเมล็ดกาแฟของคุณ ดังนั้น เราจึงแนะนำให้ให้คุณปรับการตั้งค่าการบดจนกว่าคุณจะชงกาแฟไปแล้ว 100-150 ถ้วย (การใช้งานประมาณ 1 เดือน)

i คุณสามารถปรับการตั้งค่าการบดได้ในขณะที่เครื่องกำลังบดเมล็ดกาแฟอยู่เท่านั้น คุณจำเป็นต้องชงเครื่องดื่ม 2 ถึง 3 แก้วก่อน จึงจะสามารถรับรู้ถึงความแตกต่างได้อย่างเต็มที่

A ห้ามหมุนปุ่มการตั้งค่าการบดมากกว่าครึ่งหนึ่งช่องเพื่อป้องกันความเสียหายต่อตัวบด

- 1 วางถ้วยไว้ใต้ปากพวยรินกาแฟ
- 2 เปิดฝาที่โสมเมล็ดกาแฟ
- 3 แตะไอคอนเอสเพรสโซ่ แล้วกดปุ่มเริ่ม/หยุด 
- 4 เมื่อตัวบดเริ่มทำงานให้กดปุ่มการตั้งค่าการบดแล้วหมุนไปทางซ้ายหรือขวา

การปรับการตั้งค่าอื่นๆ ของเครื่อง



เมื่อแตะที่ไอคอน Settings  คุณสามารถปรับการตั้งค่าของเครื่องได้ดังต่อไปนี้

- ความกระด้างของน้ำ: คุณสามารถเลือกได้ 5 ระดับตามความกระด้างของน้ำในพื้นที่ของคุณ
- เวลารอทำงาน: คุณสามารถเลือก 15, 30, 60 หรือ 180 นาที

- ความสว่างของจอแสดงผล: คุณสามารถเลือกต่ำ กลาง และสูง
- ภาษา
- เสียง: คุณสามารถเปิดหรือปิดใช้งานเสียงเตือนของเครื่องได้
- อุ่นหมุมที่เหมาะสม: คุณสามารถเลือกอุณหภูมิการชงกาแฟได้ 3 ระดับ
- ไฟส่องสว่างด้านหลัง (เฉพาะบางรุ่นเท่านั้น): คุณสามารถเลือก 'เปิดตลอดเวลา' หรือ 'เปิดขณะชง' หรือ 'ปิดตลอดเวลา'
- หนวยวัด: คุณสามารถเลือกกระหว่าง มล. หรือออนซ์

การเรียกคืนการตั้งค่าจากโรงงาน

คุณสามารถเรียกคืนการตั้งค่าจากโรงงานในเครื่องนี้เมื่อใดก็ได้

1. แตะไอคอน Settings 
2. ใช้ไอคอนขึ้นและลงเพื่อเลือก 'Factory settings' (การตั้งค่าจากโรงงาน) ยืนยันโดยแตะที่ไอคอน OK
3. กดปุ่มเริ่ม/หยุด  เพื่อยืนยันว่าคุณต้องการเรียกคืนการตั้งค่า
 - ขณะนี้ กำลังคืนค่าการตั้งค่า

i โดยจะคืนค่าการตั้งค่าจากโรงงานต่อไปนี้เป็นค่าเริ่มต้น: ความกระด้างของน้ำ เวลาการทำงาน ความสว่างของจอแสดงผล เสียง อุ่นหมุมไฟส่องสว่างด้านหลัง ไปรเฟิล

การถอดและใส่หัวชง

ไปที่ www.philips.com/coffee-care เพื่อดูวิดีโอแนะนำอย่างละเอียดเกี่ยวกับวิธีถอด ใส่ และทำความสะอาดหัวชง

การถอดหัวชงออกจากเครื่อง

1. ปิดเครื่อง
2. ถอดแท่งค้ำออก แล้วเปิดฝา (รูปที่ 27) เครื่อง
3. กดปุ่มจับ (รูปที่ 28) PUSH แล้วดึงตรงที่จับของหัวชงเพื่อถอดออกจากเครื่อง (รูปที่ 29)

การใส่หัวชงกลับเข้าไปใหม่

A ก่อนที่คุณจะเลื่อนหัวชงกลับเข้าไปในเครื่อง ตรวจสอบให้แน่ใจว่าหัวชงอยู่ในตำแหน่งที่ถูกต้อง

1. ตรวจสอบว่าหัวชงอยู่ในตำแหน่งที่ถูกต้อง ลูกศรบนกระบอกสีเหลืองที่ด้านข้างของหัวชงจะต้องตรงกับลูกศรสีดำและตัว N (รูปที่ 30)
 - หากไม่ตรงกัน ให้กดคั่นโยกลงจนสัมผัสกับฐานของหัว (รูปที่ 31) ชง
2. เลื่อนหัวชงกลับเข้าไปในเครื่องตามรางนำทางที่อยู่ด้านข้าง (รูปที่ 32) จนกว่าจะล็อกเข้าที่และได้ยินเสียงคลิก (รูปที่ 33) ห้ามกดปุ่ม PUSH
3. ปิดฝาเครื่องและใส่แท่งค้ำกลับเข้าไปที่เดิม

การทำความสะอาดและบำรุงรักษา

การทำความสะอาดและดูแลรักษาเครื่องเป็นประจำช่วยให้เครื่องของคุณอยู่ในสภาพที่ดีเยี่ยม

และทำให้มั่นใจได้ว่ากาแฟจะมีรสชาติที่ดีที่สุดเป็นระยะเวลานานและมีการไหลของกาแฟที่สม่ำเสมอ

ดูตารางที่ด้านล่างสำหรับคำอธิบายอย่างละเอียดเกี่ยวกับเวลาและวิธีการทำความสะอาดส่วนที่สามารถถอดออกได้ทั้งหมดของเครื่อง

คุณสามารถดูข้อมูลและวิดีโอแนะนำอย่างละเอียดเพิ่มเติมได้ใน www.philips.com/coffee-care

ดูภาพรวมว่าชิ้นส่วนใดบ้างที่สามารถทำความสะอาดในเครื่องล้างงานได้ในรูป B

ส่วนที่ถอดออกได้	เวลาที่ควรทำความสะอาด	วิธีทำความสะอาด
หัวขง	ทุกสัปดาห์	ถอดหัวขงออกจาก เครื่อง (ดู 'การถอดและใส่หัวขง') ล้างทำความสะอาดโดยเปิด น้ำให้ไหลผ่าน (ดู 'การทำ ความสะอาดหัวขงโดยเปิดน้ำให้ไหลผ่าน')
	ทุกเดือน	ทำความสะอาดหัวขงด้วย เม็ดขจัดคราบน้ำมันกาแฟของ Philips (ดู 'การทำ ความสะอาดหัวขงด้วยเม็ดขจัดคราบน้ำมันกาแฟ')
ที่ทำฟองนมแบบดั้งเดิม	หลังการใช้	อันดับแรก ทำความสะอาดที่ทำฟองนมในขณะที่ยังติดอยู่กับเครื่องโดย- ใช้โปรแกรม 'การทำ ความสะอาดนมอย่างรวดเร็ว' (ดู 'การทำ ความสะอาดที่ทำฟองนมแบบดั้งเดิมอย่างรวดเร็ว') จากนั้นถอดที่ทำฟองนมออกจากเครื่องและถอดแยกชิ้นส่วน ทำความสะอาดชิ้นส่วนทั้งหมดโดยเปิดน้ำให้ ไหลผ่านหรือ- ในเครื่องล้างจาน ปล่อยให้ชิ้นส่วนแห้งสนิทก่อนประกอบกลับเข้าที่
ช่องใส่กาแฟที่บดไว้ล่วงหน้า	ตรวจสอบช่องใส่กาแฟที่บดไว้ล่วงหน้าทุกสัปดาห์เพื่อดูว่ามีสิ่งอุดตันหรือไม่	ถอดปลั๊กเครื่องและถอดหัวขงออก เปิดฝาปิดของช่องใส่กาแฟที่บดไว้ล่วงหน้าแล้วใส่ค้อนจับข้อนเข้า- ไป ขยับค้อนจับขึ้นลงจนกว่ากาแฟที่อุดตันอยู่จะร่ว- ลงมา (รูปที่ 34) ไปที่ www.philips.com/coffee-care เพื่อดูวิดีโอแนะนำอย่างละเอียด
ที่ใส่กากกาแฟ	เทกากกาแฟออกจากที่ใส่เมื่อเครื่องเตือน ทำความสะอาดทุกสัปดาห์	ถอดใส่กากกาแฟออกในระหว่างที่เครื่องเปิดอยู่ ล้างโดยการเปิดน้ำให้ ไหลผ่านและใช้น้ำยาทำความสะอาด หรือทำความสะอาดในเครื่องล้างจาน แผงदानหนาของที่ใส่กากกาแฟ (รูป A15) ไม่สามารถทำความสะอาดในเครื่องล้างจานได้
ถาดรองน้ำ	เทถาดรองน้ำทุกวัน หรือทันทีที่สัญลักษณ์ 'ถาดรองน้ำเต็ม' สีแดงเผลลบน ถาดรองน้ำ (รูปที่ 35) ทำความสะอาดถาดรองน้ำทุกสัปดาห์	ถอด ถาดรองน้ำออก (รูปที่ 36) และล้างโดยการเปิดน้ำให้ ไหลผ่านและใช้น้ำยาทำความสะอาด คุณสามารถทำความสะอาดถาดรองน้ำในเครื่องล้างจานได้- เช่นกัน แผงदानหนาของที่ใส่กากกาแฟ (รูป A15) ไม่สามารถทำความสะอาดในเครื่องล้างจานได้
LatteGo	หลังการใช้	อันดับแรก ทำความสะอาด LatteGo ในขณะที่ยังติดอยู่กับเครื่องโดยใช้โปรแกรม 'การทำ ความสะอาดนมอย่างรวดเร็ว' (ดู 'การทำ ความสะอาด LatteGo อย่างรวดเร็ว'), จากนั้นจึงนำออกจากเครื่อง และล้างโดยเปิดกอกให้น้ำ ไหลผ่านหรือทำความสะอาดใน- เครื่องล้างจาน
การหล่อลิ้นหัวขง	ทุก 2 เดือน	ดูตารางการหล่อลิ้น และหยด น้ำมันหล่อลิ้นของ Philips ใส่หัวขง (ดู 'การหล่อลิ้นหัวขง')
แท่งคั้นน้ำ	ทุกสัปดาห์	ล้างทำความสะอาดแท่งคั้นน้ำโดยเปิดน้ำให้ ไหลผ่าน
ด้านหน้าของเครื่อง	ทุกสัปดาห์	ทำความสะอาดด้วยผ้าที่เช็ดโดยไม่เปื้อนรอย

การทำ ความสะอาดหัวขง

การทำ ความสะอาดหัวขงเป็นประจำจะป้องกันไม่ให้กาแฟที่ตกค้างอุดตันวงจรภายใน ไปที่ www.philips.com/coffee-care
เพื่อดูวิดีโอสนับสนุนเกี่ยวกับวิธีถอด ใส่ และทำความสะอาดหัวขง

การทำความสะอาดหัวชงโดยเปิดน้ำให้ไหลผ่าน

- 1 ถอดหัวชง (ดู 'การถอดและใส่หัวชง') ออก
- 2 ล้างหัวชงให้สะอาดด้วยน้ำ ทำความสะอาดตัวกรอง (รูปที่ 37) ด้านบนของหัวชงอย่างระมัดระวัง
- 3 ปล่อยให้หัวชงแห้งสนิทก่อนที่จุดจะเสกลับเข้าไป ห้ามเช็ดหัวชงด้วยผ้าเพื่อป้องกันไม่ให้ใยผ้าไปติดสะสมอยู่ภายในหัวชง

การทำความสะอาดหัวชงด้วยเม็ดขจัดคราบน้ำมันกาแฟ

ใช้เม็ดขจัดคราบน้ำมันกาแฟของ Philips เท่านั้น

- 1 กดปุ่มไอคอน Clean  และใช้ลูกศรขึ้นและลงเพื่อเลือก 'Brew group clean' (ทำความสะอาดหัวชง)
- 2 กดปุ่มไอคอน OK เพื่อยืนยัน แล้วทำตามคำแนะนำบนหน้าจอ

การหล่อลื่นหัวชง

เพื่อปรับปรุงประสิทธิภาพของเครื่อง ขอแนะนำให้หล่อลื่นหัวชงทุกๆ 2 เดือน

เพื่อให้แน่ใจว่าชิ้นส่วนที่เคลื่อนไหวยังคงเคลื่อนไหวได้อย่างนุ่มนวล

- 1 ทาน้ำมันหล่อลื่นบางๆ บนลูกสูบ (ส่วนสีเทา) ของ หัว (รูปที่ 38) ชง
- 2 ทาน้ำมันหล่อลื่นบางๆ รอบแกน (ส่วนที่เป็นสีเทา) ที่ด้านล่างของ หัวชง (รูปที่ 39)
- 3 ทาน้ำมันหล่อลื่นบางๆ ที่รางเลื่อนทั้งสอง ด้าน (รูปที่ 40)

การทำความสะอาด LatteGo (ภาชนะเก็บน้ำนม) (เฉพาะบางรุ่นเท่านั้น)

การทำความสะอาด LatteGo อย่างรวดเร็ว

- 1 ตรวจสอบให้แน่ใจว่า LatteGo ต่ออยู่กับเครื่องอย่างถูกต้อง (รูปที่ 10)
- 2 วางถ้วยไว้ใต้หัวจ่าย
- 3 กดปุ่มไอคอน Clean  และใช้ลูกศรขึ้นและลงเพื่อเลือกโปรแกรม 'Quick milk clean' (ทำความสะอาดนมอย่างรวดเร็ว)
- 4 กดปุ่มไอคอน OK เพื่อยืนยัน แล้วทำตามคำแนะนำบนหน้าจอ เพื่อขจัดนมที่อาจค้างอยู่ในระบบนมออกมา
 - ระบบนมจะพ่นน้ำร้อนออกมาเล็กน้อย
- 5 เก็บ LatteGo ที่มีนมเหลืออยู่ไว้ในตู้เย็น

ทำความสะอาด LatteGo อย่างทั่วถึง

- 1 ถอด LatteGo ออกจากเครื่อง (รูปที่ 41)
- 2 เทนมที่หลงเหลืออยู่ออก
- 3 กดปุ่มปลดล็อกและถอดภาชนะเก็บน้ำนมออกจากกรอบของ LatteGo (รูปที่ 42)
- 4 ทำความสะอาดชิ้นส่วนทั้งหมดในเครื่องล้างจาน หรือเปิดน้ำอุ่นให้ไหลผ่านและใช้น้ำยาทำความสะอาด

การทำความสะอาดที่ทำฟองนมแบบดั้งเดิม (เฉพาะบางรุ่นเท่านั้น)

การทำความสะอาดที่ทำฟองนมแบบดั้งเดิมอย่างรวดเร็ว

- 1 ตรวจสอบให้แน่ใจว่าที่ทำฟองนมแบบดั้งเดิมต่ออยู่กับเครื่องอย่างถูกต้อง (รูปที่ 13)
- 2 วางถ้วยไว้ใต้หัวจ่าย
- 3 กดปุ่มไอคอน Clean  และใช้ลูกศรขึ้นและลงเพื่อเลือกโปรแกรม 'Quick milk clean' (ทำความสะอาดนมอย่างรวดเร็ว)
- 4 กดปุ่มไอคอน OK เพื่อยืนยัน แล้วทำตามคำแนะนำบนหน้าจอ เพื่อขจัดนมที่อาจค้างอยู่ในที่ทำฟองนมออกมา
 - ระบบนมจะพ่นน้ำร้อนออกมาเล็กน้อย
- 5 ทำความสะอาดที่ทำฟองนมด้วยผ้าเปียกหมาดๆ

การทำความสะอาดที่ทำฟองนมแบบดั้งเดิมในแต่ละวัน

- 1 ปล่อยให้ที่ทำฟองนมเย็นลง
- 2 เช็ยที่ทำฟองนมไปทางซ้าย และถอดส่วนที่เป็นโลหะและ ส่วนที่เป็นซิลิโคนออก (รูปที่ 43)
- 3 ถอดส่วนประกอบชิ้นส่วน ทั้งสามส่วนออก (รูปที่ 44) และล้างด้วยน้ำสะอาดหรือทำความสะอาดในเครื่องล้างจาน

4 วางชิ้นส่วนของที่ทำฟองนมทั้งสามชิ้นทิ้งไว้ให้แห้ง ประกอบชิ้นส่วนเข้าด้วยกันแล้วใส่ที่ทำฟองนมเข้ากับเครื่องอีกครั้ง

ตัวกรองน้ำ AquaClean

เครื่องของคุณเปิดใช้งาน AquaClean อยู่ คุณสามารถใส่ตัวกรองน้ำ AquaClean ไว้ในถังใส่น้ำได้เพื่อรักษารสชาติของกาแฟ และยังช่วยลดความจำเป็นในการขัดตะกอนโดยลดการสะสมของคราบหินปูนในเครื่อง คุณสามารถซื้อตัวกรองน้ำ AquaClean ได้จากร้านค้าปลีกใกล้บ้านคุณ ศูนย์บริการที่ได้รับอนุญาต หรือทางออนไลน์ที่ www.philips.com/parts-and-accessories

ตัวบ่งชี้สถานะเครื่องกรอง AquaClean

ในขณะที่ AquaClean ทำงาน จะมองเห็นสถานะของเครื่องกรอง AquaClean บนหน้าจอเป็นเปอร์เซ็นต์ตลอดเวลา

- หากสถานะของเครื่องกรอง AquaClean เหลือไม่เกิน 10% หน้าจอจะแสดงข้อความเป็นเวลา 2 วินาทีในแต่ละครั้งที่คุณเปิดเครื่องข้อความดังกล่าวจะแนะนำให้คุณซื้อเครื่องกรองใหม่
- หากสถานะของเครื่องกรองเป็น 0% เครื่องจะขอให้คุณเปลี่ยนเครื่องกรอง AquaClean ทุกครั้งที่คุณเปิดเครื่อง



การเปิดใช้งานตัวกรองน้ำ AquaClean (5 นาที)

i เครื่องจะไม่ตรวจพบโดยอัตโนมัติว่ามีสารใส่ตัวกรองลงในแทงค์น้ำ เพราะฉะนั้น คุณจึงจำเป็นต้องเปิดใช้งานเครื่องกรองน้ำ AquaClean ใหม่แต่ละเครื่องที่คุณติดตั้งในเมนู 'Clean'

เมื่อเครื่องหยุดแสดงข้อความเปิดใช้งานเครื่องกรองแล้ว คุณยังสามารถเปิดใช้งานเครื่องกรองน้ำ AquaClean ได้ แต่คุณจะต้องขัดตะกอนในเครื่องออกก่อน

i เครื่องของคุณจะต้องไม่มีคราบหินปูนอยู่เลยก่อนที่คุณจะเริ่มต้มน้ำใช้เครื่องกรองน้ำ AquaClean ได้

ก่อนที่จะเปิดใช้งานตัวกรองน้ำ AquaClean จะต้องมีการเตรียมการด้วยการแช่ตัวกรองไว้ในน้ำตามข้อบิบายด้านล่าง หากคุณไม่ทำเช่นนั้น อากาศอาจถูกดูดเข้าไปในเครื่องแทนน้ำ ซึ่งทำให้มีเสียงดังมากและป้องกันไม่ให้เครื่องสามารถชงกาแฟได้

- 1 แตะไอคอน 'Clean'  และใช้ลูกศรขึ้นและลงเพื่อเลือก 'AquaClean'
- 2 แตะไอคอน OK เพื่อยืนยัน
- 3 แตะไอคอน OK อีกครั้ง เมื่อหน้าจอการเปิดใช้งานปรากฏขึ้น ทำตามคำแนะนำบนหน้าจอ
- 4 เขย่าตัวกรองเป็นเวลา 5 วินาที (รูปที่ 45)
- 5 แช่ตัวกรองโดยคว่ำลงในเหยือกที่มีน้ำเย็น แล้วเขย่าหรือกดตัวกรอง (รูปที่ 46)
- 6 ใส่ตัวกรองบนช่องเชื่อมต่อตัวกรองในแทงค์น้ำในแนวตั้ง กดตัวกรองลงไปที่จุดที่ต่ำที่สุด (รูปที่ 47)
- 7 เติมน้ำสะอาดลงในแทงค์น้ำ แล้วใส่กลับเข้าไปในเครื่อง
- 8 หากต่ออยู่ ให้ถอด LatteGo ออก (เฉพาะบางรุ่นเท่านั้น)
- 9 วางชามไว้ใต้หัวจ่ายน้ำร้อน/ที่ทำฟองนม
- 10 กดปุ่มเริ่ม/หยุด  เพื่อเริ่มกระบวนการเปิดใช้งาน
- 11 เครื่องจะจ่ายน้ำร้อนออกจากหัวจ่ายน้ำร้อน/ที่ทำฟองนมในช่วงเวลา 1 นาที
- 12 ตอนนี้มีการเปิดใช้งานเครื่องกรองเรียบร้อยแล้ว

การเปลี่ยนตัวกรองน้ำ AquaClean (5 นาที)

หลังจากที่มีน้ำ 95 ลิตรไหลผ่านตัวกรอง ตัวกรองจะหยุดทำงาน ตัวบ่งชี้สถานะ AquaClean ลดลงเป็น 0%

เพื่อเตือนให้คุณเปลี่ยนเครื่องกรอง ตราบใดที่ตัวบ่งชี้สถานะ AquaClean ยังคงแสดงบนจอแสดงผล

คุณก็ยังสามารถเปลี่ยนเครื่องกรองได้โดยไม่ต้องขัดตะกอนในเครื่องออกก่อน หากคุณเปลี่ยนเครื่องกรองน้ำ AquaClean

ไม่ทันเวลาที่กำหนด ตัวบ่งชี้ AquaClean จะดับลงหลังจากนั้น ในกรณีนี้ คุณยังสามารถเปลี่ยนตัวกรองได้

แต่คุณต้องขัดตะกอนออกจากเครื่องก่อน

เมื่อตัวบ่งชี้สถานะ AquaClean ลดลงเป็น 0% หรือเครื่องเตือนให้คุณเปลี่ยนเครื่องกรอง AquaClean ให้ปฏิบัติดังนี้

- 1 ถอดเครื่องกรองน้ำ AquaClean ออกจากอาน
- 2 ติดตั้งเครื่องกรองอันใหม่และเปิดใช้งานตามที่อธิบายไว้ในบท 'การเปิดใช้งานเครื่องกรองน้ำ AquaClean (5 นาที)'

i เปลี่ยนตัวกรองน้ำ AquaClean อย่างน้อยทุก 3 เดือน แม้เครื่องจะยังไม่ระบุว่าเป็นต้องเปลี่ยน

ขั้นตอนการขจัดคราบตะกอน (30 นาที)

โปรดใช้น้ำยาขจัดคราบตะกอนของ Philips เท่านั้น ไม่ควรใช้น้ำยาขจัดคราบตะกอนที่มีกรดซัลฟูริก กรดไฮโดรคลอริก กรดซัลเฟมิก หรือกรดแอสติก (น้ำส้มสายชู) ใม่ไว้ในกรณีใดๆ

เนื่องจากอาจเป็นอันตรายต่อวงจรน้ำในเครื่องของคุณและ ไม่ละลายคราบหินปูนอย่างถูกต้อง การใช้น้ำยาขจัดคราบตะกอนของ Philips จะทำให้การรับประกันเป็นโมฆะ นอกจากนี้ การไม่ขจัดคราบตะกอนออกจากเครื่องจะทำให้การรับประกันเป็นโมฆะเช่นกัน คุณสามารถซื้อน้ำยาขจัดคราบตะกอนของ Philips ได้ในร้านค้าออนไลน์ที่ www.philips.com/coffee-care

เมื่อจำเป็นต้องขจัดตะกอนในเครื่อง จะมีข้อความปรากฏขึ้นบนจอแสดงผล

- 1 แตะไอคอน Clean  บนอินเทอร์เฟซผู้ใช้ และเลือก 'Descaling' (การขจัดตะกอน) ในเมนู
- 2 ทำตามคำแนะนำบนหน้าจอ
- 3 ถอด LatteGo หรือที่ทำฟองนมออก หากติดตั้งอยู่
- 4 ถอดถาดรองน้ำและที่เสถียรกาแฟออก เททิ้งแล้วเสกลับเข้าไปในเครื่อง
- 5 ถอดแท่งคั้นน้ำออกและเทน้ำทิ้ง จากนั้นถอดตัวกรองน้ำ AquaClean ออก
- 6 เทน้ำยาขจัดคราบตะกอนของ Philips ทั้งขวดลงในแท่งคั้นน้ำ จากนั้นเติมน้ำจนถึงเครื่องหมาย (รูปที่ 48) ครอบตะกอน/ทำความสะอาด จากนั้นเสกลับเข้าไปในเครื่อง
- 7 วางภาชนะขนาดใหญ่ (1.5 ลิตร) ไว้ใต้ปากพวยรินกาแฟและหัวจ่ายน้ำ
- 8 กดปุ่มเริ่ม/หยุด ► เพื่อเริ่มขั้นตอนการขจัดตะกอน ขั้นตอนการขจัดคราบตะกอนใช้เวลาประมาณ 30 นาที และประกอบด้วยกระบวนการขจัดคราบตะกอนและกระบวนการล้าง
- 9 รอจนกว่าเครื่องจะหยุดจ่ายน้ำ เติมน้ำในแท่งคั้นน้ำ เมื่อข้อความปรากฏขึ้นบนจอแสดงผล กระบวนการขจัดคราบตะกอนจะเสร็จเรียบร้อยเมื่อเครื่องหยุดจ่ายน้ำ
- 10 ติดตั้งและเปิดใช้งานเครื่องกรองน้ำ AquaClean ในแท่งคั้นน้ำ
 - เมื่อเสร็จขั้นตอนการขจัดตะกอนแล้ว เครื่องจะเตือนให้คุณติดตั้งเครื่องกรอง AquaClean เครื่องใหม่ (ดู 'การเปลี่ยนตัวกรองน้ำ AquaClean (5 นาที)')

i เคล็ดลับ: การใช้ตัวกรอง AquaClean จะลดความจำเป็นในการขจัดคราบตะกอน!

ควรทำอย่างไรหากขั้นตอนการขจัดคราบตะกอนถูกรบกวน

คุณสามารถออกจากกระบวนการขจัดคราบตะกอนได้โดยกดปุ่มเปิด/ปิดบนแผงควบคุม

หากกระบวนการขจัดคราบตะกอนถูกรบกวนก่อนที่จะดำเนินการเสร็จสิ้น ให้ดำเนินการดังต่อไปนี้

- 1 เทและล้างแท่งคั้นน้ำให้สะอาด
- 2 เติมน้ำสะอาดลงในแท่งคั้นน้ำจนถึงเส้นบอกระดับคราบตะกอน/ทำความสะอาด แล้วเปิดสวิตช์เครื่องอีกครั้ง เครื่องจะทำความสะอาดและดำเนินการกระบวนการล้างโดยอัตโนมัติ
- 3 ก่อนที่จะขจัดคราบตะกอนใดๆ ให้ดำเนินการกระบวนการล้างแบบกำหนดเอง เพื่อเดินรอบการล้างด้วยตนเอง ให้เริ่มด้วยการจ่ายน้ำร้อนในปริมาณครึ่งแท่งคั้นน้ำโดยเลือกฟังก์ชันน้ำร้อนซ้ำๆ กัน จากนั้นชงกาแฟที่บดไว้ล่วงหน้า 2 ถ้วยโดยไม่ต้องเพิ่มกาแฟบด

i หากขจัดคราบตะกอนตามกระบวนการไม่สำเร็จ เครื่องจะต้องดำเนินการกระบวนการขจัดคราบตะกอนอีกครั้งโดยเร็วที่สุด

การสั่งซื้ออุปกรณ์เสริม

ใช้ผลิตภัณฑ์ดูแลรักษาของ Philips เท่านั้นในการทำความสะอาดและซักรีดคราบตะกรันออกจากเครื่อง สามารถซื้อผลิตภัณฑ์เหล่านี้ได้จากร้านค้าปลีกในท้องถิ่นของคุณ จากศูนย์บริการที่ได้รับอนุญาต หรือทางออนไลน์ที่ www.philips.com/parts-and-accessories หากต้องการดูรายการอะไหล่ทั้งหมดทางออนไลน์ ให้ป้อนหมายเลขรุ่นของเครื่อง คุณสามารถดูหมายเลขรุ่นได้ที่ด้านในของฝาเครื่อง

ผลิตภัณฑ์ดูแลรักษาและหมายเลขรุ่น:

- น้ำยาขจัดคราบตะกรัน CA6700
- ตัวกรองน้ำ AquaClean CA6903
- น้ำมันหล่อลื่นหัวขง HD5061
- เม็ดขจัดคราบน้ำมันกาแฟ CA6704

i เครื่องกรอง Brita ใช้กับเครื่องนี้ไม่ได้

การแก้ปัญหา

บทนี้ได้รวบรวมปัญหาทั่วไปเกี่ยวกับเครื่องซึ่งคุณอาจพบได้ สามารถดูวิดีโอสนับสนุนและรายการคำถามที่พบบ่อยทั้งหมดได้ใน www.philips.com/coffee-care หากคุณไม่สามารถแก้ไขปัญหาได้ โปรดติดต่อศูนย์บริการลูกค้าในประเทศของคุณ สำหรับรายละเอียดการติดต่อ โปรดดูเอกสารแผ่นพับเกี่ยวกับการรับประกัน

ไอคอนเตือน

ไอคอนเตือน การแก้ปัญหา



- ไอคอน 'ไม่มีน้ำในแทงค์' ปรากฏขึ้นบนจอแสดงผล
- น้ำในแทงค์ใกล้หมด เติมน้ำสะอาดลงในแทงค์น้ำจนถึงเส้นบอกระดับสูงสุด
 - แทงค์น้ำถูกประกอบไม่เข้าที่ ใส่แทงค์น้ำกลับเข้าไป



- ไอคอน 'เติมเมล็ดกาแฟ' ปรากฏขึ้นบนจอแสดงผล
- เติมเมล็ดกาแฟในที่ใส่เมล็ดกาแฟ



- ไอคอน 'เทที่ใส่กากกาแฟ' ปรากฏขึ้นบนจอแสดงผล
- ที่ใส่กากกาแฟเต็ม ถอดและเทที่ใส่กากกาแฟในระหว่างที่เครื่องเปิดอยู่ รอ 5 วินาทีก่อนแล้วค่อยใส่กลับ



- ไอคอน 'ใส่หัวขง' ปรากฏขึ้นบนจอแสดงผล
- หัวขงไม่ ได้ถูกใส่ให้เข้าที่หรือใส่ ไม่ถูกต้อง ถอดหัวขงออกและตรวจสอบให้แน่ใจว่าล็อกเข้าที่แล้ว ดูบท 'การถอดและใส่หัวขง' เพื่อดูคำแนะนำที่ละเอียด

รหัสข้อผิดพลาด

รายการรหัสข้อผิดพลาดที่แสดงปัญหาที่คุณสามารถแก้ไขได้ด้วยตัวเองแสดงอยู่ที่ด้านล่างนี้ สามารถดูวิดีโอแนะนำได้ที่ www.philips.com/coffee-care หากรหัสข้อผิดพลาดอื่นปรากฏขึ้น โปรดติดต่อศูนย์บริการลูกค้า Philips ในประเทศของคุณ สำหรับรายละเอียดการติดต่อ โปรดดูเอกสารแผ่นพับเกี่ยวกับการรับประกัน

รหัสข้อผิดพลาด	ปัญหา	การแก้ปัญหาที่เป็นไปได้
01	กรวยกาแฟอุดตัน	ปิดเครื่องและถอดปลั๊กออก ถอดหัวชงออก จากนั้นเปิดฝาปิดของโถกาแฟตวงหยาบ แล้วใส่ตามช้อน ชยับตามจับขึ้นลงจนกว่ากาแฟที่อุดตันอยู่จะร่วง ลงมา ไปที่ www.philips.com/coffee-care เพื่อดูวิดีโอแนะนำอย่างละเอียด
03	หัวชงสปริงหรือเคลือบน้ำมันไม่เรียบรอย	ปิดเครื่อง ล้างหัวชงด้วยน้ำเปล่า เป่าให้แห้ง แล้วจึงหยดน้ำมันหล่อลื่น ดูปท 'การทำความสะอาดหัวชง' หรือไปที่ www.philips.com/coffee-care เพื่อดูวิดีโอแนะนำอย่างละเอียด จากนั้นเปิดเครื่องอีกครั้ง
04	หัวชงอยู่ในตำแหน่งที่ไม่ถูกต้อง	ปิดเครื่อง ถอดหัวชงออกและใส่กลับเข้าไปใหม่ ตรวจสอบให้แน่ใจว่าหัวชงอยู่ในตำแหน่งที่ถูกต้อง ก่อนที่จะใส่เข้าไป ดูปท 'การจับหัวชง' หรือไปที่ www.philips.com/coffee-care เพื่อดูวิดีโอแนะนำอย่างละเอียด จากนั้นเปิดเครื่องอีกครั้ง
05	มีอากาศอยู่ในวงจรมอเตอร์	รีเซ็ตเครื่องโดยปิดเครื่องแล้วเปิดอีกครั้ง หากสามารถใช้งานได้ ให้จ่ายน้ำร้อน 2-3 ถ้วย ชักตะกอนในเครื่อง หากคุณ ไม่ ได้จัดตะกอนมานานแล้ว
	เตรียมเครื่องกรอง AquaClean ไม่ถูกต้องก่อนที่จะติดตั้งหรือเครื่องกรองอุดตัน	ถอดเครื่องกรอง AquaClean ออก และลองชงกาแฟอีกครั้ง หากสามารถใช้งานได้ ตรวจสอบให้แน่ใจว่าคุณเตรียมเครื่องกรอง AquaClean อย่างถูกต้องก่อนที่จะใส่กลับ เข้า ไป ใส่เครื่องกรอง AquaClean กลับเข้าไปในแทงค์น้ำ หากยังคงใช้งาน ไม่ ได้ แสดงว่าเครื่องกรองอาจจะอุดตันและจำเป็นต้องเปลี่ยนใหม่
11	เครื่องจำเป็นต้องปรับตั้งให้เข้ากับอุณหภูมิห้อง	เมื่อเวลาไว้ให้เครื่องปรับตัวจากอุณหภูมิระหว่างกระบวนการชง/ภายนอกเป็นอุณหภูมิห้อง ปิดเครื่อง 30 นาที และเปิดเครื่องอีกครั้ง หากยังคงไม่ทำงาน โปรดติดต่อศูนย์บริการลูกค้าในประเทศของคุณ สำหรับรายละเอียดการติดต่อ โปรดดูเอกสารแผ่นพับเกี่ยวกับการรับประกัน
14	เครื่องร้อนเกินไป	ปิดเครื่องและเปิดใหม่อีกครั้งหลังจากที่ปล่อยให้ไว้ 30 นาที
19	เครื่องไม่ได้เสียบปลั๊กเข้ากับเต้ารับบนผนังหรือรีเลย์บร้อย-ตีแล้ว	ตรวจสอบว่าเสียบปลั๊กขนาดเล็กของสายไฟเข้ากับเต้ารับที่ด้านหลังของเครื่องเรียบร้อยแล้ว

ตารางการแก้ปัญหา

บทนี้ ได้รวบรวมปัญหาทั่วไปเกี่ยวกับเครื่องซึ่งคุณอาจพบได้ สามารถดูวิดีโอสนับสนุนและรายการคำถามที่พบบ่อยทั้งหมดได้ใน

www.philips.com/coffee-care หากคุณไม่สามารถแก้ไขปัญหาได้ โปรดติดต่อศูนย์บริการลูกค้าในประเทศของคุณ

สำหรับรายละเอียดการติดต่อ โปรดดูเอกสารแผ่นพับเกี่ยวกับการรับประกัน

ปัญหา	สาเหตุ	การแก้ปัญหา
มีเศษกาแฟคั่วอยู่ในเครื่องชงกาแฟใหม่ของคุณ	เครื่องนี้ ได้รับการทดสอบด้วยกาแฟแล้ว	แม้ว่าจะได้รับการทำความสะอาดเป็นอย่างดี แต่อาจมีกาแฟที่ตกค้างหลงเหลืออยู่ ถึงอย่างไรก็ยังคงเป็นเครื่องใหม่อย่างสมบูรณ์
ถาดรองน้ำเต็มเร็ว / มีน้ำในถาดรองน้ำอยู่ตลอดเวลา	ซึ่งเป็นรู็องปกติ เครื่องใช้น้ำเพื่อล้างทำความสะอาดวงจรวางในและหัวชง น้ำบางส่วนจะ หล่นผ่านวงจรวางในลงไปยังถาดรองน้ำโดยตรง	เทถาดรองน้ำทุกวัน หรือทันทีที่สัญลักษณ์ 'ถาดรองน้ำเต็ม' สีแดงไหลผ่านฝาปิดถาดรองน้ำ เคล็ดลึกลับ: วางถ้วยไว้ใต้ช่องจ่ายเพื่อรองน้ำล้างที่ไหลออกมาจากช่องจ่าย
ไอคอน 'เทที่ใส่กาแฟ' ยังแสดงอยู่	คุณเทที่ใส่กาแฟในขณะที่ยังปิดเครื่องอยู่ หรือใส่กลับเร็วเกินไป	เทที่ใส่กาแฟในระหว่างที่เครื่องเปิดอยู่เสมอ ถอดที่ใส่กาแฟแปะ รอยอย่างน้อย 5 วินาที แล้วใส่กลับเข้าไปอีกครั้ง

ปัญหา	สาเหตุ	การแก้ปัญหา
เครื่องเตือนให้พื้นที่เสากากกาแฟมากกว่าที่ใสจะยังไม่เต็ม	เครื่องไม่ได้รับเช็คตัวนับเมื่อคุณเทที่เสากากกาแฟครั้งล่าสุด	รอประมาณ 5 วินาทีเสมอ เมื่อคุณใส่ที่เสากากกาแฟกลับเข้าไป วิธีนี้จะรีเซ็ตตัวนับกากกาแฟเป็นศูนย์ และนับจำนวนกอนกาแฟได้อย่างถูกต้อง
		เทที่เสากากกาแฟในระหว่างที่เครื่องเปิดอยู่เสมอ หากคุณเทที่เสากากกาแฟเมื่อเครื่องปิดอยู่ เครื่องจะไม่รีเซ็ตตัวนับกากกาแฟ
ที่เสากากกาแฟเต็มเกินไป และไอคอน 'เทที่เสากากกาแฟ' ไม่ปรากฏบนจอแสดงผล	คุณถอดถาดรองน้ำออกโดยไม่ได้เทที่เสากากกาแฟ	เมื่อคุณถอดถาดรองน้ำออก คุณต้องเทที่เสากากกาแฟด้วย แม้ว่าจะมีกอนกาแฟอยู่เพียงเล็กน้อย ซึ่งจะทำให้แน่ใจได้ว่าตัวนับกอนกาแฟจะถูกรีเซ็ตเป็นศูนย์ และนับจำนวนกอนกาแฟได้อย่างถูกต้อง
ฉันไม่สามารถถอดหัวชงออกได้	หัวชงไม่อยู่ในตำแหน่งที่ถูกต้อง	รีเซ็ตเครื่องตามวิธีต่อไปนี้ ปิดฝาเครื่องและใส่แทงคั่วกลับเข้าไปที่เดิม ปิดเครื่องแล้วเปิดเครื่องใหม่อีกครั้ง และรอให้ไฟในไอคอนเครื่องดับติดสว่าง ลองถอดหัวชงอีกครั้ง ดูปท 'การถอดและใส่หัวชง' เพื่อดูคำแนะนำที่ละเอียดขึ้น
ฉันไม่สามารถใส่หัวชงได้	หัวชงไม่อยู่ในตำแหน่งที่ถูกต้อง	รีเซ็ตเครื่องตามวิธีต่อไปนี้ ปิดฝาเครื่องและใส่แทงคั่วกลับเข้าไปที่เดิม ปลอยหัวชงไว้ข้างนอก ปิดเครื่องและถอดปลั๊กออก รอ 30 วินาที แลเปลี่ยนเครื่องกลับเข้ามา เปิดเครื่องและรอให้ไฟในไอคอนเครื่องดับติดสว่าง จากนั้นใส่หัวชงในตำแหน่งที่ถูกต้อง และเสากลับเข้าไปในเครื่องอีกครั้ง ดูปท 'การถอดและใส่หัวชง' เพื่อดูคำแนะนำที่ละเอียดขึ้น
กาแฟมีน้ำมากเกินไป	หัวชงสกปรกหรือจำเป็นต้องได้รับการหล่อลื่น	ถอดหัวชง (ดู 'การถอดหัวชงออกจากเครื่อง') ล้างโดยการเป่าน้ำให้ไหลผ่าน และปล่อยให้แห้ง จากนั้นหยดน้ำมันหล่อลื่นในส่วนที่เคลื่อนไหว (ดู 'การหล่อลื่นหัวชง')
	เครื่องกำลังดำเนินการขั้นตอนการปรับแต่งโดยอัตโนมัติอยู่ ขั้นตอนนี้จะเริ่มต้นโดยอัตโนมัติเมื่อคุณใช้เครื่องเป็นครั้งแรก เมื่อคุณเปลี่ยนประเภทของเมล็ดกาแฟ หรือหลังจากที่ไม่ใช้งานเป็นเวลานาน	ชงกาแฟ 5 ถ้วยในการใช้งานครั้งแรก เพื่อให้เครื่อง ได้ดำเนินการขั้นตอนการปรับแต่งโดยอัตโนมัติจนเสร็จสมบูรณ์
	ตัวบดถูกตั้งให้อยู่ในระดับที่หยาบเกินไป	ตั้งค่าตัวบดให้อยู่ในระดับที่ละเอียดขึ้น (ต่ำลง) ชงเครื่องดื่ม 2 ถึง 3 แก้วเพื่อให้อาหารรับรู้ถึงความแตกต่างได้อย่างเต็มที่
กาแฟไม่ค่อยร้อน	อุณหภูมิถูกตั้งให้ต่ำเกินไป	ตั้งอุณหภูมิไว้ที่ค่าสูงสุด ปรับอุณหภูมิโดยกดไอคอน  'Settings'
	แก้วที่เย็นจะทำให้อุณหภูมิของเครื่องดื่มลดลง	อุ่นถ้วยให้ร้อนด้วยการล้างด้วยน้ำร้อน
	การเพิ่มนมจะทำให้อุณหภูมิของเครื่องดื่มลดลง	ไม่ว่าคุณ会增加นมที่ร้อนหรือเย็น การเพิ่มนมจะทำให้อุณหภูมิของกาแฟลดลงเสมอ อุณหภูมิร้อนด้วยการล้างด้วยน้ำร้อน

ปัญหา	สาเหตุ	การแก้ปัญหา
กาแฟไม่ออกมา หรือกาแฟออกมาช้า	ตัวกรองน้ำ AquaClean ไม่ได้รับการเตรียมอย่างถูกต้องสำหรับการติดตั้ง	ถอดเครื่องกรอง AquaClean ออก และจายน้ำร้อนออกมาบางส่วน หากสามารถใช้งานได้ แสดงว่าติดตั้งเครื่องกรอง AquaClean ไม่ถูกต้อง ติดตั้งใหม่และเปิดใช้งานเครื่องกรอง AquaClean และทำตามขั้นตอนทั้งหมดในบท 'เครื่องกรองน้ำ AquaClean'
		หลังจากที่ไม่ได้ใช้งานเป็นเวลานาน คุณจำเป็นต้องรีเซ็ตเครื่องกรองน้ำ AquaClean เพื่อการใช้งานอีกครั้ง และจายน้ำร้อน 2-3 ถ้วย
	ตัวกรองน้ำ AquaClean อุดตัน	เปลี่ยนตัวกรองน้ำ AquaClean ทุกๆ 3 เดือน ตัวกรองที่มีอายุมากกว่า 3 เดือนอาจอุดตันได้
	ตัวบดถูกตั้งให้อยู่ในระดับที่ละเอียดเกินไป	ตั้งค่าตัวบดให้อยู่ในระดับที่หยาบขึ้น (สูงขึ้น) โปรดทราบว่าการดำเนินการนี้จะส่งผลกระทบต่อรสชาติของกาแฟ
	หัวชงสกปรก	ถอดหัวชง และล้างให้สะอาดโดยการเปิดน้ำให้ไหลผ่าน (ดู 'การทำความสะอาดหัวชงโดยเปิดน้ำให้ไหลผ่าน')
	ปากพวยรินกาแฟสกปรก	ทำความสะอาดปากพวยรินกาแฟและช่องตรงปากพวยรินกาแฟด้วยที่ทำความสะอาดท่อหรือเข็ม
	ช่องใส่กาแฟที่บดไว้ล่วงหน้าอุดตัน	ปิดเครื่องและถอดหัวชงออก เปิดฝาบดของใส่กาแฟที่บดไว้ล่วงหน้าแล้วใส่ตามจับชอนเข้าไป ชยับตามจับขึ้นลงจนกว่ากาแฟบดที่อุดตันจะร่วงลงมา (รูปที่ 34)
	วงจรถองเครื่องมีคราบหินปูนอุดตัน	ขจัดคราบตะกรันออกจากเครื่องด้วยน้ำยาขจัดคราบตะกรันของ Philips ขจัดตะกรันทุกครั้งเมื่อเครื่องแจ้งเตือน
นมไม่กลายเป็นฟอง	เครื่องที่มาพร้อม LatteGo: ประกอบ LatteGo ไม่ถูกต้อง	ตรวจสอบให้แน่ใจว่าประกอบภาชนะเก็บนํ้านมเข้ากับกรอบของ LatteGo อย่างถูกต้อง (มีเสียง 'คลิก') (ดู 'การประกอบ LatteGo (เฉพาะบางรุ่นเท่านั้น)')
	เครื่องที่มาพร้อม LatteGo: ภาชนะเก็บนํ้านมและ/หรือกรอบของ LatteGo สกปรก	ถอดส่วนประกอบทั้งหมดของ LatteGo ออก และล้างทั้งสองส่วนโดยเปิดน้ำให้ไหลผ่าน หรือทำความสะอาดในเครื่องล้างจาน
	เครื่องที่มาพร้อมที่ทำฟองนมแบบดั้งเดิม: ประกอบที่ทำฟองนม ไม่ถูกต้อง	ตรวจสอบให้แน่ใจว่าประกอบที่ทำฟองนมแบบดั้งเดิมอย่างถูกต้อง (ดู 'การประกอบที่ทำฟองนมแบบดั้งเดิม (เฉพาะบางรุ่นเท่านั้น)')
	ประเภทของนมที่ใช้ไม่เหมาะกับการทำฟองนม	นมประเภทที่แตกต่างกันจะให้ปริมาณของฟองนมและคุณภาพของฟองนมที่แตกต่างกัน เราได้ทดสอบนมประเภทต่อไปนี้แล้วว่าให้ผลลัพธ์ของการตีฟองที่ดี นมกึ่งพร่องมันเนยหรือนมครบสวน และนมที่ปราศจากน้ำตาลแล็กโทส

ปัญหา	สาเหตุ	การแก้ปัญหา
มีนมซึมออกมาจากด้านล่างของภาชนะเก็บน้ำนม LatteGo	กรอบและภาชนะเก็บน้ำนม ไม่ได้ถูกประกอบอย่างถูกต้อง	ก่อนอื่นให้ใส่ด้านบนของภาชนะเก็บน้ำนมเข้าไปใต้ขอล็อคที่ด้านบนของกรอบ จากนั้นกดส่วนฐานของภาชนะเก็บน้ำนมให้เข้าที่ คุณจะ ได้ยินเสียงดังคลิกเมื่อส่วนดังกล่าวล็อคเข้าที่
	ภาชนะเก็บน้ำนมและ/หรือกรอบของ LatteGo สกปรก	ถอดส่วนประกอบทั้งหมดของ LatteGo ออก และล้างทั้งสองส่วนโดยเปิดน้ำไหลไหลผ่าน หรือทำความสะอาดในเครื่องล้างจาน
เครื่องดูเหมือนจะมีการรั่วซึม	เครื่องใช้น้ำเพื่อล้างทำความสะอาดวงภายในและหัวขง น้ำมักจะ เหลลผ่านวงจรภายในลง ไปยังถาดรองน้ำโดยตรง ซึ่งเป็นเรื่องปกติ	เทาดรองน้ำทุกวัน หรือทันทีที่สัญลักษณ์ 'ถาดรองน้ำเต็ม' โผล่พ้นฝาปิดถาดรองน้ำ เคล็ดปลั: วางถ้วย ไวโตปากก้วยเพื่อรองน้ำที่ชะล้าง และลดปริมาณน้ำในถาดรองน้ำ
	ถาดรองน้ำเต็มและล้น ซึ่งทำให้ดูเหมือนว่าเครื่องมีการรั่วซึม	เทาดรองน้ำทุกวัน หรือทันทีที่สัญลักษณ์ 'ถาดรองน้ำเต็ม' โผล่พ้นฝาปิดถาดรองน้ำ
	ทุกชิ้นส่วนที่ทำงานสุด น้ำบางส่วนรั่วออกจากถังคั้นน้ำ และอากาศถูกดูดเข้าไปในเครื่อง	ตรวจสอบว่าถังคั้นน้ำอยู่ในตำแหน่งที่ถูกต้อง ถอดและใส่เข้าไปใหม่อีกครั้งโดยดันเข้าไปให้ลึกที่สุด
	หัวขงสกปรก/อุดตัน	ล้างหัวขง
	เครื่อง ไม่ได้วางอยู่บนพื้นผิวราบ	วางเครื่องบนพื้นผิวราบเพื่อให้ถาดรองน้ำไม่ล้น และสัญลักษณ์ 'ถาดรองน้ำเต็ม' ทำงานอย่างถูกต้อง
ฉันไม่สามารถเปิดใช้งานตัวกรองน้ำ AquaClean ได้ และเครื่องขอให้ขจัดคราบตะกอน	ติดตั้งหรือเปลี่ยนเครื่องกรองไม่ทันเวลาที่กำหนด หลังจากกำหนดค่าเตือนของ AquaClean ซึ่งหมายความว่าเครื่องของคุณ ไม่ได้ปลด-คราบหินปูนแล้ว	ขจัดคราบตะกอนออกจากเครื่องของคุณก่อน แล้วจึงติดตั้งตัวกรองน้ำ AquaClean
ตัวกรองน้ำใหม่ไม่พอดี	คุณกำลังพยายามติดตั้งเครื่องกรองอื่นที่ไม่ใช่เครื่องกรองน้ำ Philips AquaClean	เครื่องกรองน้ำ Philips AquaClean เท่านั้นที่ใส่ในเครื่องได้พอดี
	ห่วยขงบนตัวกรองน้ำ AquaClean อยู่ในตำแหน่งที่ไม่ถูกต้อง	ใส่ห่วยขงบนตัวกรองน้ำ AquaClean กลับเข้าไป
เครื่องมีเสียงดัง	การที่เครื่องของคุณมีเสียงดังบ้างระหว่าง-ขงงานเป็นเรื่องปกติ	หากเครื่องเริ่มมีเสียงแปลกๆ ให้ทำความสะอาดหัวขงและหยดน้ำมันหล่อลื่น (ดู 'การหล่อลื่นหัวขง')
	ตัวกรองน้ำ AquaClean ไม่ได้รับการเตรียมอย่างถูกต้อง และอากาศถูกดูดเข้าไปในเครื่อง	ถอดตัวกรองน้ำ AquaClean ออกจากถังคั้นน้ำ และเตรียมอย่างถูกต้องเพื่อการใช้งานก่อนที่จะใส่กลับเข้าไปในเครื่อง ดูบท 'ตัวกรองน้ำ AquaClean' เพื่อดูคำแนะนำที่ละเอียด
	ทุกชิ้นส่วนที่ทำงานไม่ได้อันเนื่องมาจากน้ำแข็ง และอากาศถูกดูดเข้าไปในเครื่อง	ตรวจสอบว่าถังคั้นน้ำอยู่ในตำแหน่งที่ถูกต้อง ถอดและใส่เข้าไปใหม่อีกครั้งโดยดันเข้าไปให้ลึกที่สุด

๒ ข้อมูลทางเทคนิค

ผู้ผลิตขอสงวนสิทธิ์ในการปรับปรุงข้อมูลทางเทคนิคของผลิตภัณฑ์ ปริมาณที่กำหนดไว้ทั้งหมดเป็นค่าโดยประมาณ

ลักษณะ

ค่า

62 ภาษาไทย

ขนาด (กว้าง × สูง × หนา)	246 × 377 × 434 มม.
น้ำหนัก	7 - 7.5 กก.
ความยาวสายไฟ	1200 มม.
แท่งค้ำน้ำ	1.8 ลิตร
ความจุของที่ใส่เมล็ดกาแฟ	275 กรัม
ความจุของที่ใส่กากกาแฟ	12 ถ้วย
ความจุของ LatteGo (ภาชนะเก็บน้ำนม)	250 มล.
ความสูงของปากพวยแบบปรับได้	88-145 มม.
แรงดันไฟฟ้าที่ระบุ - ระดับกำลังไฟ - แหล่งจ่ายไฟ	ดูป้ายข้อมูลที่อยู่ด้านหลังเครื่อง (รูป A11)

المحتويات

64	_____	نظرة عامة على الماكينة (الشكل أ)
65	_____	لوحة التحكم
65	_____	مقدمة
66	_____	قبل أول استخدام
67	_____	تحضير المشروبات
69	_____	تخصيص المشروبات
70	_____	ضبط إعدادات الماكينة
71	_____	إزالة مجموعة التحضير وتركيبها
71	_____	التنظيف والصيانة
74	_____	فلتر مياه AquaClean
75	_____	إجراء إزالة الترسبات (30 دقيقة)
76	_____	طلب الملحقات
76	_____	استكشاف الأخطاء وإصلاحها
81	_____	المواصفات الفنية

نظرة عامة على الماكينة (الشكل أ)

أ - 1	لوحة التحكم	أ - 10	باب الخدمة
أ - 2	حامل الكوب	أ - 11	ملصق البيانات مع رقم النوع
أ - 3	حجرة البن المطحون	أ - 12	خزان مياه
أ - 4	غطاء قمع الحبوب	أ - 13	فوهة الماء الساخن
أ - 5	فوهة قهوة قابلة للتعديل	أ - 14	حاوية رواسب القهوة
أ - 6	مقبس لسلك الطاقة	أ - 15	اللوحة الأمامية لحاوية رواسب القهوة
أ - 7	مقبض إعداد الطحن	أ - 16	غطاء صينية التنقيط
أ - 8	قمع حبوب القهوة	أ - 17	صينية التنقيط
أ - 9	مجموعة التحضير	أ - 18	مؤشر "صينية التنقيط ممتلئة"





الملحقات

أ - 19	سلك الطاقة	أ - 23	شرط اختبار عسر الماء
أ - 20	أنبوب الشحوم	أ - 24	جهاز إزباد الحليب الكلاسيكي (أنواع محددة فقط)
أ - 21	فلتر المياه AquaClean	أ - 25	LatteGo (حاوية الحليب) (أنواع محددة فقط)
أ - 22	مغرفة القياس		

لوحة التحكم

هناك إصدارات متعددة من ماكينة تحضير الإسبرسو، مع لوحات تحكم مختلفة. كل إصدار له رقم نوع خاص به. يمكنك العثور على رقم النوع الموجود على ملصق البيانات الموجود داخل باب الخدمة (الشكل 11). يمكنك أيضاً العثور على رقم النوع بالضغط على رمز الإعدادات  وتحديد "الدعم". ارجع إلى الأشكال (ج)، (د) و(هـ) لإلقاء نظرة عامة على كل الأزرار والرموز. تجد الوصف في الأسفل. واستخدم السهمين لأعلى ولأسفل للتنقل عبر الشاشة واضغط على رمز "موافق" للتحديد وتأكيدي اختيارك.

كل الأنتكال (تشكل . C/D/E)

ج6. قائمة التنظيف 	ج3. رموز التنقل (الأعلى، لأسفل، للحلف، موافق)	C1/D1/E1 رموز المشروبات سريعة التحضير
ج7. التفضيلات الشخصية 	ج4. الشاشة	ج2. البدء/الإيقاف 
ج8. زر التشغيل/الإيقاف	ج5. إعدادات الماكينة 	د2/هـ قائمة مشروبات أخرى

EP4321، EP4324، EP4327 فقط (الشكل ج)

ج1 رموز المشروبات سريعة التحضير: إسبرسو، قهوة، أمريكانو، كريمة قهوة، ريسرتينو، ماء ساخن وبخار

EP4349، EP4346، EP4343، EP4341 فقط (الشكل د)

د1 رموز المشروبات سريعة التحضير: إسبرسو، قهوة، أمريكانو، كابنتشينو، لاتيه ماكياتو، ماء ساخن، قهوة بالحليب

EP5144، EP5441، EP5443، EP5444، EP5446، EP5447 فقط (الشكل E)

هـ1 رموز المشروبات سريعة التحضير: إسبرسو، قهوة، أمريكانو، كابنتشينو، لاتيه ماكياتو، ماء ساخن، قهوة بالحليب

مقدمة

تهانينا على شرائك لماكينة صنع القهوة الأوتوماتيكية بالكامل من فيليبس! للاستفادة بشكل كامل من الدعم الذي توفره Philips، تفضل بتسجيل منتجك على www.philips.com/registeryourcoffee أو نسخ رمز QR (الشكل 1) في هذا الكتيب.

اقرأ كتيب السلامة المنفصل بعناية قبل استخدام الماكينة لأول مرة واحفظه للرجوع إليه في المستقبل.

لمساعدتك على البدء والحصول على أفضل النتائج من الماكينة، تقدم شركة فيليبس الدعم بطرق متعددة. في الصندوق تجد:

1 دليل المستخدم هذا مع تعليمات الاستخدام المستندة إلى الصور ومعلومات أكثر تفصيلاً عن التنظيف والصيانة.

2 كتيب السلامة المنفصل مع تعليمات حول كيفية استخدام الماكينة بطريقة آمنة.

3 للحصول على الدعم عبر الإنترنت (الأسئلة المتداولة والأفلام إلخ)، اقرأ رمز QR على غلاف هذا الكتيب أو تفضل بزيارة

www.philips.com/coffee-care. يمكنك أيضاً العثور على رمز QR بالضغط على رمز الإعدادات  وتحديد الدعم.

i تم اختبار هذه الماكينة بالقهوة. على الرغم من أنه تم تنظيفها بعناية، قد يبقى بعض من بقايا القهوة. ومع ذلك، نحن نضمن لك أن الماكينة جديدة تماماً.

تقوم الماكينة تلقائياً بضبط كمية البن المطحون المستخدم لصنع القهوة بأفضل مذاق. يجب تخمير 5 أنواع من القهوة في البداية للسماح للماكينة بإكمال ضبطها الذاتي.

تأكد من شطف LatteGo (حاوية الحليب) أو جهاز إزباد الحليب الكلاسيكي قبل الاستخدام الأول.

قبل أول استخدام

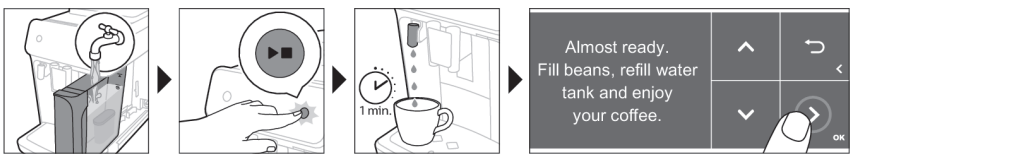
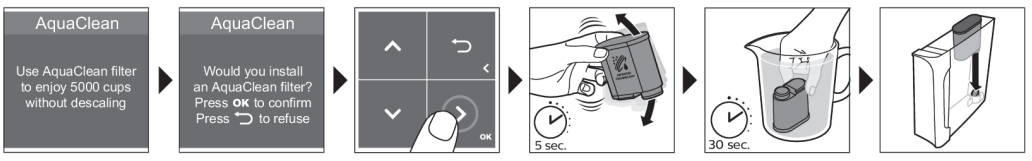
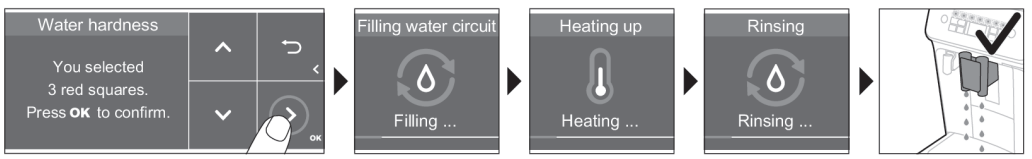
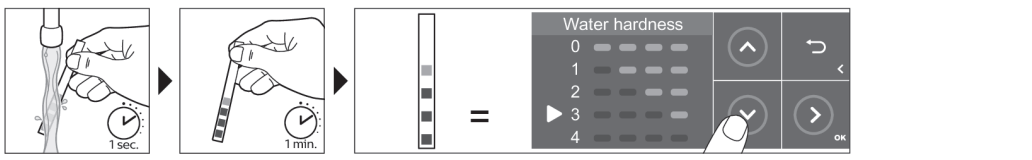
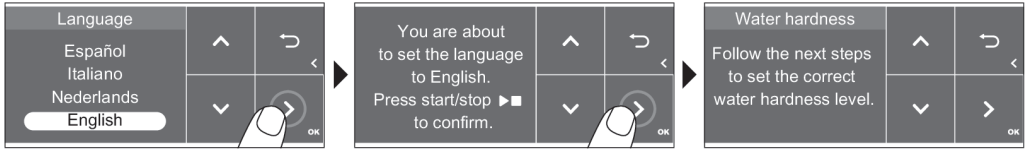
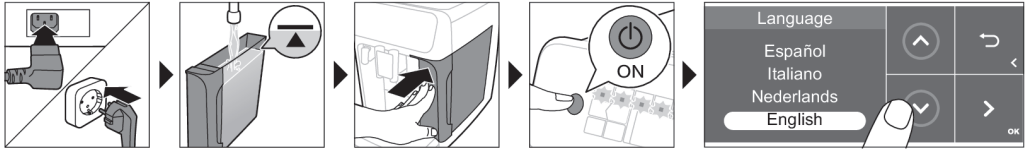

تجميع LatteGo (أنواع محددة فقط)



تجميع جهاز إزباد الحليب الكلاسيكي (أنواع محددة فقط)

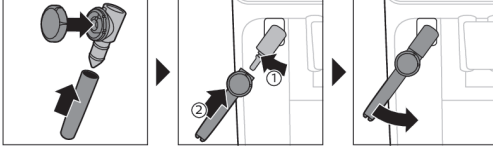

تحضير المشروبات

خطوات عامة

- 1 املأ خزان المياه بمياه الحنفية واملأ قمع الحبوب بالحبوب.
- 2 أدخل القابس الصغير في المقبس الموجود بالجزء الخلفي من الماكينة. أدخل قابس التيار الكهربائي في المقبس الجداري.
- 3 اضغط على زر التشغيل/إيقاف التشغيل لتشغيل الماكينة.
 - تبدأ الماكينة في التسخين وتنفذ دورة الشطف التلقائية.
 - عندما تضيء جميع الأضواء في رموز المشروبات باستمرار، تكون الماكينة جاهزة للاستخدام.
- 4 ضع كوبًا تحت فوهة صب القهوة. قم بإمالة فوهة صب القهوة لأعلى أو لأسفل لضبط ارتفاعها إلى حجم الكوب أو الكأس الذي تستخدمه (الشكل 2).

تحضير القهوة المصنوعة من الحبوب

- 1 لتحضير كوب من القهوة، اضغط على رمز المشروب الذي تختاره (الشكل 3) أو اضغط على رمز (الشكل 4) "مشروبات أخرى" (أنواع محددة فقط).
 - يمكنك الآن ضبط المشروب حسب مذاقك (الشكل 5) المفضل. واستخدم السهمين (الشكل 6) لأعلى ولأسفل لضبط تركيز القهوة. اضغط على رمز "موافق" إذا كنت تريد ضبط المزيد من الإعدادات (الشكل 7).
- 2 اضغط على زر البدء/الإيقاف ► في أي وقت لبدء تحضير المشروب المطلوب.
- 3 لإيقاف صب القهوة قبل انتهاء عمل الماكينة، اضغط على زر البدء/الإيقاف ► مرة أخرى.

i لتحضير كوبين من القهوة في الوقت نفسه، اضغط على رمز المشروب مرتين أو حدد رمز 2x بتحريك الشريط المخصص.

! لا تستخدم حبوب القهوة المخلوطة بكراميل أو بنكهة.

تحضير المشروبات التي تحتوي على الحليب من خلال جهاز LatteGo (حاوية الحليب)

! يتكون جهاز LatteGo من حاوية الحليب وإطار وغطاء التخزين. لتجنب التسرب، تأكد من تجميع الإطار وحاوية الحليب بشكل صحيح قبل ملء حاوية الحليب.

- 1 لتجميع جهاز LatteGo، قم أولاً بإدخال الجزء العلوي من حاوية الحليب تحت الخطاف في الجزء العلوي من الإطار (الشكل 8). ثم اضغط على "المكان المخصص" للجزء السفلي من حاوية الحليب. تستمع نغمة عندما تثبت في مكانها (الشكل 9).

ملاحظة: تأكد من نظافة حاوية الحليب والإطار قبل توصيلهما.

- 2 قم بإمالة جهاز LatteGo قليلاً وضعه في فوهة الماء الساخن (الشكل 10). ثم اضغط على "المكان المخصص" له حتى يثبت في مكانه (الشكل 11).
- 3 املاء حاوية LatteGo بالحليب (الشكل 12). لا تملأ حاوية الحليب بعد الحد الأقصى المشار إليه.

i إذا قمت بتخصيص كمية الحليب، فقد تحتاج إلى ملء حاوية الحليب بحليب أكثر أو أقل مما هو موضح لهذا المشروب على جهاز LatteGo.

i استخدم دائماً الحليب القادم مباشرة من التلاجة للحصول على أفضل النتائج.

- 4 ضع كوباً على صينية التنقيط.
- 5 اضغط على رمز المشروب المخلوط بحليب الذي تريده أو اضغط على رمز "مشروبات أخرى" (أنواع محددة فقط) لتحديد مشروب (انظر تخصيص المشروبات) مختلف
 - يمكنك الآن ضبط المشروب حسب نوقك الشخصي.
- 6 اضغط على زر البدء/الإيقاف **▶**
 - عند تحضير الكابتشينو أو الفلات وايت أو اللاتيه ماكياتو، تصب الماكينة أولاً الحليب ثم القهوة. وعند تحضير الكافيه لاتيه أو القهوة بالحليب، تصب الماكينة أولاً القهوة ثم الحليب.
 - لإيقاف صب الحليب قبل أن تقوم الماكينة بصب الكمية المحددة مسبقاً، اضغط على زر البدء/الإيقاف **▶**.
- 7 إيقاف صب المشروب بأكمله (الحليب والقهوة) قبل انتهاء الماكينة من عملها، اضغط مع الاستمرار بالضغط على زر البدء/الإيقاف **▶**.

إزباد أو تسخين الحليب باستخدام جهاز إزباد الحليب الكلاسيكي

i استخدم دائماً الحليب القادم مباشرة من التلاجة للحصول على أفضل جودة لرغوة.

- 1 أمل مقبض السيليكون الأسود الموجود على الماكينة إلى اليسار واسحب جهاز إزباد الحليب عليه (الشكل 13).
- 2 املاء إبريق الحليب بحوالي 100 مل من الحليب لإعداد الكابتشينو وحوالي 150 مل من الحليب لإعداد اللاتيه ماكياتو.
- 3 أدخل جهاز إزباد الحليب حوالي 1 سم في الحليب.
- 4 اضغط على رمز البخار (الشكل 14).
- 5 أدر المقبض على جهاز إزباد الحليب الكلاسيكي إلى رمز إزباد (الشكل 15) الحليب إذا كنت تريد رغوة حليب. أدر المقبض على جهاز إزباد الحليب الكلاسيكي إلى رمز الحليب (الشكل 16) الخام إذا كنت تريد حليباً ساخناً.
- 6 تأكد من محاذاة الرمز الموجود على مقبض جهاز إزباد الحليب الكلاسيكي مع السهم الأسود.
- 7 اضغط على زر **▶** البدء/الإيقاف للبدء (الشكل 17).
 - تبدأ الماكينة في التسخين، ويتم إدخال البخار إلى الحليب حيث يتم إزباد الحليب أو تسخينه. من الممكن صبّ دفقات صغيرة من الماء بواسطة جهاز إزباد الحليب الكلاسيكي.
- 8 عندما يصل الحليب في إبريق الحليب إلى حجم الرغوة المطلوبة أو الحرارة المطلوبة، اضغط على زر البدء/الإيقاف **▶** مرة أخرى لإيقاف إزباد/تسخين الحليب.

i تجنب معالجة الحليب بالبخار لأكثر من 90 ثانية. يتوقف البخار تلقائياً بعد 90 ثانية.

i لا تحتاج إلى تحريك إبريق الحليب خلال عملية إزباد الحليب للحصول على أفضل جودة لرغوة الحليب.

جرعة إضافية (ExtraShot) (أنواع محددة فقط)

- توفر الماكينة لك إمكانية إضافة جرعة إضافية من الريستريتو إلى مشروبات القهوة والحليب، مثلاً إذا احتجت إلى قهوة أكثر تركيزاً.
- 1 ضع كوباً تحت الفوهة
 - 2 اضغط على أحد رموز المشروبات سريعة التحضير لاختيار مشروب أو اضغط على رمز "مشروبات أخرى" (أنواع محددة فقط) لتحديد مشروب.
 - 3 استخدم السهم لأعلى لضبط التركيز على أعلى مستوى ثم حدد وظيفة ExtraShot (الشكل 18).
 - 4 اضغط على رمز "موافق" إذا كنت تريد تخصيص الإعدادات الأخرى. ثم اضغط على رمز البدء/الإيقاف **▶** لبدء تحضير المشروب.

5 لإيقاف صب المشروب قبل انتهاء عمل الماكينة، اضغط على رمز البدء/الإيقاف ■ مرة أخرى.

i بعد تحديد وظيفة ExtraShot، يمكنك تحضير كوب واحد من القهوة في كل مرة.

تحضير القهوة بالبن المطحون

- يمكنك اختيار استخدام البن المطحون بدلاً من حبوب البن، على سبيل المثال، إذا كنت تفضل تشكيلة مختلفة من القهوة أو قهوة منزوعة الكافيين.
- 1 افتح غطاء حجرة البن المطحون وصب مغرفة كيل مستوية من البن المطحون فيها (الشكل 19). ثم أغلق الغطاء.
 - 2 اضغط على أحد رموز المشروبات سريعة التحضير أو اضغط على رمز "مشروبات أخرى" (أنواع محددة فقط) لتحديد مشروب آخر.
 - 3 حدد وظيفة القهوة المطحونة مسبقًا. يمكنك إجراء هذا بطريقتين مختلفتين:
 - استخدم السهم لأسفل لضبط التركيز على أقل مستوى ثم حدد وظيفة القهوة المطحونة مسبقًا.
 - اضغط على رمز الإعدادات ⚙️ واستخدم السهم لأسفل لتحديد وظيفة القهوة المطحونة مسبقًا.
 - 4 لإيقاف صب القهوة قبل انتهاء عمل الماكينة، اضغط على زر البدء/الإيقاف ■ مرة أخرى.

i عندما تحدد وظيفة القهوة المطحونة مسبقًا:

- يتم تخزينها تلقائيًا.
- يمكنك تحضير كوب قهوة واحد فقط في كل مرة.
- لا يمكنك تحديد تركيز نكهة مختلف.

صب الماء الساخن

- 1 في حالة تركيبه، قم بإزالة جهاز LatteGo أو جهاز إزباد الحليب.
- 2 ضع كوبًا تحت فوهة الماء الساخن.
- 3 اضغط على رمز "الماء الساخن" (أنواع محددة فقط) أو اضغط على رمز "مشروبات أخرى" (أنواع محددة فقط) (الشكل 4) لتحديد الماء الساخن.
- 4 استخدم السهمين لأعلى ولأسفل لضبط كمية الماء الساخن و/أو درجة الحرارة على ما تفضله.
- 5 اضغط على زر البدء/الإيقاف ■.
- يتم صب الماء الساخن من فوهة الماء الساخن (الشكل 20).
- 6 لإيقاف صب الماء الساخن قبل انتهاء الماكينة من عملها، اضغط على زر البدء/الإيقاف ■ مرة أخرى.

تخصيص المشروبات

- تتيح لك الماكينة ضبط إعدادات المشروب حسب تفضيلك الخاص وتخزين المشروب المضبوط في ملف للتفضيلات الشخصية. ويكون لملفات التفضيلات المختلفة ألوان مختلفة.
- بعد اختيار مشروب بالضبط على أحد رموز المشروبات سريعة التحضير أو بالضبط على رمز "مشروبات أخرى" (أنواع محددة فقط)، يمكنك عمل ما يلي:
- 1 ضبط تركيز النكهة باستخدام السهمين لأعلى ولأسفل (الشكل 21). هناك 5 درجات من القوة، أقلها هي الأضعف والأعلى هي الأقوى.
 - 2 ضبط كمية (الشكل 22) القهوة و/أو كمية الحليب (أنواع محددة فقط) باستخدام السهمين لأعلى ولأسفل. وهناك 5 كميات لكل إعداد من الإعدادات.

i بمجرد انتهاء الماكينة من تحضير المشروب، سيتم تخزين الإعدادات التي اخترتها تلقائيًا في ملف التفضيلات الذي اخترته.

اختيار ملف تفضيلات

- يمكنك اختيار ملف تفضيلات وتخزين الوصفات باستخدام ملفات تفضيلات "اختياري من القهوة".
- 1 اضغط على رمز ملفات التفضيلات 📁 بشكل متكرر لاختيار أحد ملفات التفضيلات الملونة. ولكل ملف من ملفات التفضيلات لون مختلف.
 - 2 اختر مشروبًا بالضبط على أحد رموز المشروبات سريعة التحضير أو بالضبط على رمز "مشروبات أخرى" (أنواع محددة فقط).

- 3 اضبط تفضيلات المشروب حسب مذاقك المفضل.
- 4 اضغط على زر البدء/الإيقاف ► لتخصيص المشروب الذي اخترته.
- تم الآن تخزين تفضيلاتك الجديدة في ملف التفضيلات الملون الذي اخترته.

i يمكنك دوماً استعادة الإعدادات الافتراضية في الماكينة (انظر 'استعادة إعدادات المصنع').

ملف تفضيلات الضيف

الماكينة مزودة بملف لتفضيلات الضيف. وعند اختيار ملف تفضيلات الضيف، ينطق رمز ملف التفضيلات. وعندما تختار ملف التفضيلات هذا، يظل بإمكانك تخصيص الإعدادات على تفضيلاتك ولكن لن يتم تخزين الوصفات التي تتبعها لتخصيص المشروبات.

ضبط إعدادات الماكينة

ضبط عسر الماء

i ننصحك بضبط إعداد عسر الماء وقتاً لمستوى عسر الماء في منطقتك للحصول على الأداء الأمثل وإطالة عمر الماكينة. هذا أيضاً يُجْتَنِبُكَ الاضطراب إلى إزالة الجهاز كثيراً. إعداد شدة الماء الافتراضي هو 4: مياه شديدة.

استخدم شريط اختبار عسر الماء الموجود في الصندوق لتحديد عسر الماء في منطقتك:

- 1 اغمر شريط اختبار عسر الماء في ماء الحنفية أو اتركه تحت الحنفية لمدة ثانية واحدة (الشكل 23).
- 2 انتظر دقيقة واحدة. يشير عدد المربعات على شريط الاختبار الذي يتحول إلى اللون الأحمر إلى عسر (الشكل 24) الماء.

اضبط الماكينة على عسر الماء الصحيح:

- 1 اضغط على رمز الإعدادات  واستخدم السهمين لأعلى ولأسفل لتحديد "عسر الماء". ثم اضغط على رمز "موافق" للتأكيد.
- 2 استخدم السهمين لأعلى ولأسفل لتحديد مستوى عسر الماء. يجب أن يكون عدد المربعات الحمراء المحددة على الشاشة مساوياً لعدد المربعات الحمراء على شريط الاختبار (الشكل 25).
- 3 بعد تحديد صلابة الماء الصحيح، اضغط على رمز "موافق" للتأكيد.

ضبط إعدادات المطحنة

يمكنك تغيير قوة نكهة القهوة باستخدام مفتاح إعداد الطحن داخل حاوية الحبوب. كلما كان إعداد الطحن أقل، كانت حبوب البن مطحونة أفضل وكان مذاق القهوة أقوى. هناك 12 إعداد من إعدادات الطحن المختلفة يمكنك الاختيار من بينها. تم إعداد الماكينة للحصول على أفضل مذاق من حبوب البن الخاصة بك. لذلك ننصحك بعدم ضبط إعداد الطحن حتى تحضّر من 100 إلى 150 كوباً (حوالي شهر من الاستخدام).

i يمكنك فقط ضبط إعدادات الطحن عندما تقوم الماكينة بطحن حبوب البن. تحتاج إلى تخمير من 2 إلى 3 مشروبات قبل أن تتمكن من معرفة الفرق الكامل في المذاق.

i لا تدير مفتاح إعداد الطحن أكثر من سن واحد في كل مرة للحيلولة دون تلف المطحنة.

- 1 ضع كوباً تحت فوهة صب القهوة.
- 2 افتح غطاء قمع حبوب القهوة.
- 3 اضغط على رمز الإسبرسو ثم اضغط على زر البدء/الإيقاف ►.
- 4 عندما تبدأ المطحنة في الطحن، اضغط لأسفل على مفتاح إعداد الطحن وقم بتحويله إلى اليسار أو اليمين. (الشكل 26)

ضبط إعدادات الماكينة الأخرى

بالضغط على رمز الإعدادات  يمكنك ضبط إعدادات الماكينة التالية:

- عسر الماء: يمكنك الاختيار بين 5 مستويات وقتًا لمستوى صلابة الماء في منطقتك؛
- وقت الاستعداد: يمكنك اختيار 15 أو 30 أو 60 أو 180 دقيقة
- سطوع الشاشة: يمكنك اختيار بين منخفض، ومتوسط، وعالي.
- اللغة
- الصوت: يمكنك تفعيل أو إلغاء تفعيل صوت صافرة الماكينة
- درجة الحرارة: يمكنك الاختيار من بين 3 درجات حرارة لتحضير القهوة
- الإضاءة الأمامية (أنواع محددة فقط): ويمكنك اختيار "التشغيل دوماً"، أو "أثناء التحضير" أو "إيقاف التشغيل دوماً".
- وحدة القياس: يمكنك الاختيار بين مل أو أوقية

استعادة إعدادات المصنع

توفر لك الماكينة إمكانية استعادة الإعدادات الافتراضية في أي لحظة.

- 1 اضغط على رمز الإعدادات ⚙️.
 - 2 استخدم السهمين لأعلى ولأسفل لتحديد "الإعدادات الافتراضية". اضغط على رمز "موافق" للتأكيد.
 - 3 اضغط على زر البدء/الإيقاف ▶ للتأكيد على رغبتك في استعادة الإعدادات.
- يجري الآن استعادة الإعدادات.

i تتم استعادة الإعدادات الافتراضية التالية: صلابة الماء، وقت الاستعداد، سطوع الشاشة، الصوت، درجة الحرارة، الإضاءة الأمامية، ملفات التفصيلات.

إزالة مجموعة التحضير وتركيبها

انتقل إلى www.philips.com/coffee-care للحصول على تعليمات تفصيلية موضحة بمقاطع الفيديو حول كيفية إزالة مجموعة التحضير وتركيبها وتنظيفها.

إزالة مجموعة التحضير من الماكينة

- 1 قم بإيقاف تشغيل الماكينة.
- 2 قم بإزالة خزان المياه وافتح باب الخدمة (الشكل 27).
- 3 اضغط على المقبض PUSH (الشكل 28) واسحبه في قبضة مجموعة التحضير لإزالته من الماكينة (الشكل 29).

إعادة إدخال مجموعة التحضير

i قبل أن تقوم بإزاحة مجموعة التحضير مرة أخرى إلى الماكينة، تأكد من وضعها في مكانها الصحيح.

- 1 تحقق مما إذا كانت مجموعة التحضير في مكانها الصحيح. يجب محاذاة السهم الموجود على الأسطوانة الصفراء على جانب مجموعة التحضير بالسهم الأسود ون (الشكل 30).
- إذا لم تتم محاذاته، ادفع ذراع الرفع لأسفل حتى يتلامس مع قاعدة مجموعة التحضير (الشكل 31).
- 2 قم بإزاحة مجموعة التحضير مرة أخرى إلى الماكينة على طول القضبان الدليلية الموجودة على الجانبين (الشكل 32) حتى يتم تثبيتها في مكانها بنقرة واحدة (الشكل 33). لا تقم بالضغط على الزر PUSH.
- 3 أغلق باب الخدمة وضع خزان المياه في مكانه مرة أخرى.

التنظيف والصيانة

يحافظ التنظيف والصيانة المنتظمين على الماكينة في أفضل حالاتها ويضمنان مذاق جيد للقهوة لفترة طويلة مع التدفق المستمر للقهوة.

راجع الجدول أدناه للحصول على وصف مفصل حول وقت تنظيف جميع أجزاء الماكينة القابلة للفك وكيفية تنظيفها. يمكنك العثور على مزيد من المعلومات المفصلة وإرشادات موضحة بمقاطع الفيديو على www.philips.com/coffee-care. انظر الشكل (ب) لإلقاء نظرة عامة على الأجزاء التي يمكن تنظيفها في غسالة الصحون.

الأجزاء القابلة للفك	وقت التنظيف	طريقة التنظيف
مجموعة التخمير	كل أسبوع	قم بإزالة مجموعة التخمير من الماكينة (انظر 'إزالة مجموعة التحضير وتركيبها'). اشطفها تحت الحنفية (انظر 'تنظيف مجموعة التحضير تحت الحنفية').
جهاز إزباد الحليب الكلاسيكي	كل شهر	قم بتنظيف مجموعة التخمير باستخدام قرص فيليبس المزيل لزيت القهوة (انظر 'تنظيف مجموعة التحضير بأقراص مزيله لزيت القهوة').
جهاز إزباد الحليب الكلاسيكي	بعد كل استخدام	نظف أولاً جهاز إزباد الحليب وهو مركب بالماكينة باستخدام برنامج "تنظيف الحليب السريع" (انظر 'التنظيف السريع لجهاز إزباد الحليب الكلاسيكي'). ثم قم بإزالة جهاز إزباد الحليب من الماكينة وتفكيكه. قم بتنظيف جميع الأجزاء تحت الحنفية أو في غسالة الصحون. اترك الأجزاء تجف في الهواء قبل إعادة تجميعها.
حجرة البن المطحون	افحص حجرة البن المطحون كل أسبوع لمعرفة ما إذا كانت مسدودة.	افصل الماكينة و قم بإزالة مجموعة التخمير. افتح غطاء حجرة البن المطحون وأدخل مقيض الملعقة فيها. حرك المقيض لأعلى ولأسفل حتى تسقط القهوة المطحونة العالقة (الشكل 34). انتقل إلى www.philips.com/coffee-care للحصول على تعليمات مفصلة موضحة بمقاطع الفيديو.
حاوية رواسب القهوة	قم بإفراغ حاوية رواسب القهوة عندما تعطي الماكينة إشارة لذلك. نظفها كل أسبوع.	قم بإزالة حاوية رواسب القهوة أثناء تشغيل الماكينة. اشطفها تحت الحنفية ببعض من سائل الغسيل أو نظفها في غسالة الصحون. اللوحة الأمامية لحاوية القهوة المطحونة (الشكل 15) ليست آمنة للتنظيف في غسالة الصحون.
صينية التنقيط	قم بإفراغ صينية التنقيط يوميًا أو بمجرد تحول مؤشر "صينية التنقيط ممتلئة" للون الأحمر من خلال صينية التنقيط (الشكل 35). نظف صينية التنقيط كل أسبوع.	قم بإزالة صينية التنقيط (الشكل 36) واشطفها تحت الحنفية ببعض من سائل التنظيف. يمكنك أيضًا تنظيف صينية التنقيط في غسالة الصحون. اللوحة الأمامية لحاوية القهوة المطحونة (الشكل 15) ليست آمنة للتنظيف في غسالة الصحون.
جهاز LatteGo	بعد كل استخدام	نظف أولاً حاوية LatteGo وهي مركبة بالماكينة باستخدام برنامج "تنظيف الحليب السريع" (انظر 'التنظيف السريع لحاوية الحليب LatteGo'). ثم أزلها من الماكينة واشطفها بماء الصنبور أو نظفها في غسالة الصحون.
تزييت مجموعة التخمير	كل شهرين	راجع جدول التزييت وتزييت مجموعة التخمير باستخدام الشحوم من فيليبس (انظر 'تزييت مجموعة التحضير').
خزان مياه	كل أسبوع	اشطف خزان المياه تحت الحنفية
واجهة الماكينة	كل أسبوع	نظفها بقماش غير كاشطة

تنظيف مجموعة التحضير

يمنع التنظيف المنتظم لمجموعة التحضير مخلفات القهوة من سد الدوائر الداخلية. قم بزيارة www.philips.com/coffee-care للحصول على مقاطع فيديو الدعم حول كيفية إزالة مجموعة التحضير وتركيبها وتنظيفها.

تنظيف مجموعة التحضير تحت الحنفية

- 1 قم بإزالة مجموعة التحضير (انظر إزالة مجموعة التحضير وتركيبها).
- 2 اشطف مجموعة التحضير جيداً بالماء. نظف بحرص الفلتر العلوي (الشكل 37) لمجموعة التحضير.
- 3 دع مجموعة التحضير تجف في الهواء قبل وضعها مرة أخرى. لا تجفف مجموعة التحضير بقطعة قماش لمنع الألياف من التجمع داخل مجموعة التحضير.

تنظيف مجموعة التحضير بأقراص مزيلة لزيت القهوة

- استخدم فقط أقراص فيليبس المزيلة لزيت القهوة.
- 1 اضغط على رمز التنظيف ☀️ واستخدم السهمين لأعلى ولأسفل لتحديد "تنظيف مجموعة التحضير".
 - 2 اضغط على رمز "موافق" للتأكيد ثم اتبع التعليمات التي تظهر على الشاشة.

تزييت مجموعة التحضير

- لتحسين أداء الماكينة، ننصحك بتنشيم مجموعة التحضير كل شهرين، لضمان استمرار الأجزاء المتحركة في التحرك بسلاسة.
- 1 ضع طبقة رقيقة من الشحم على المكبس (الجزء الرمادي) من مجموعة التخمير (الشكل 38).
 - 2 ضع طبقة رقيقة من الشحم حول العمود (الجزء الرمادي) في الجزء السفلي من مجموعة التحضير (الشكل 39).
 - 3 ضع طبقة رقيقة من الشحم على قضبان التوجيه على كلا الجانبين (الشكل 40).

تنظيف حاوية الحليب LatteGo (أنواع محددة فقط)

التنظيف السريع لحاوية الحليب LatteGo

- 1 تأكد من تركيب حاوية الحليب LatteGo بطريقة صحيحة بالماكينة (الشكل 10).
- 2 ضع كوبًا تحت الفوهة.
- 3 اضغط على رمز التنظيف ☀️ واستخدم السهمين لأعلى ولأسفل لتحديد برنامج "تنظيف الحليب السريع".
- 4 اضغط على رمز "موافق" للتأكيد ثم اتبع التعليمات التي تظهر على الشاشة لإزالة أي حليب متبقٍ داخل نظام الحليب.
- 5 - سيتم صب دقات صغيرة من الماء بواسطة نظام الحليب.
- 5 ضع حاوية الحليب LatteGo مع الحليب المتبقي في التلاجة.

التنظيف الشامل لحاوية الحليب LatteGo

- 1 قم بإزالة جهاز LatteGo من الماكينة (الشكل 41).
- 2 اسكب الحليب المتبقي.
- 3 اضغط على زر التحرير وقم بإزالة حاوية الحليب من إطار جهاز LatteGo (الشكل 42).
- 4 نظف جميع الأجزاء في غسالة الصحون أو تحت الحنفية بماء فاتر وبعض من سائل الغسيل.

تنظيف جهاز إزباد الحليب الكلاسيكي (أنواع محددة فقط)

التنظيف السريع لجهاز إزباد الحليب الكلاسيكي

- 1 تأكد من تركيب جهاز إزباد الحليب الكلاسيكي بطريقة صحيحة بالماكينة (الشكل 13).
- 2 ضع كوبًا تحت الفوهة.
- 3 اضغط على رمز التنظيف ☀️ واستخدم السهمين لأعلى ولأسفل لتحديد برنامج "تنظيف الحليب السريع".
- 4 اضغط على رمز "موافق" للتأكيد ثم اتبع التعليمات التي تظهر على الشاشة لإزالة أي حليب متبقٍ داخل جهاز إزباد الحليب.
- 5 - سيتم صب دقات صغيرة من الماء بواسطة نظام الحليب.
- 5 نظف جهاز إزباد الحليب بقطعة قماش مبللة.

التنظيف اليومي لجهاز إزباد الحليب الكلاسيكي

- 1 اترك جهاز إزباد الحليب يبرد تمامًا.

- 2 أمل جهاز إزباد الحليب إلى اليسار وأزل الجزء المعدني والجزء المصنوع من السيليكون (الشكل 43).
- 3 فكك الأجزاء الثلاثة (الشكل 44) واشطفها بماء نظيف أو اغسلها في غسالة الصحون.
- 4 اترك أجزاء جهاز إزباد الحليب الثلاثة تجف في الهواء، وأعد تجميع الأجزاء وأعد تركيب جهاز إزباد الحليب بالماكينة.

فلتر مياه AquaClean

تم تمكين AquaClean على جهازك. يمكنك وضع فلتر مياه AquaClean في خزان المياه للحفاظ على طعم القهوة. كما أنه يقلل من الحاجة إلى إزالة الترسبات الكلسية عن طريق الحد من تراكم الكلس في الماكينة. يمكنك شراء فلتر مياه AquaClean من بائع التجزئة المحلي أو من مراكز الخدمة المعتمدة أو عبر الإنترنت على www.philips.com/parts-and-accessories.

مؤشر حالة فلتر AquaClean

- عندما تكون وظيفة فلتر AquaClean نشطة، تظهر حالة فلتر AquaClean دوماً على الشاشة كنسبة مئوية.
- إذا كانت حالة فلتر AquaClean عند 10% أو أقل، تعرض الشاشة رسالة لمدة ثانيتين في كل مرة تشغل فيها الماكينة. وهذه الرسالة تنصحك بشراء فلتر جديد.
 - إذا كانت حالة الفلتر 0%، تطلب منك الماكينة استبدال فلتر AquaClean في كل مرة تشغل فيها الماكينة.

تفعيل فلتر مياه AquaClean (5 دقائق)

i لا تقوم الماكينة بالكشف تلقائياً عن وجود فلتر في خزان المياه. لذلك ينبغي تفعيل كل فلتر ماء AquaClean جديد تقوم بتركيبه في قائمة "التنظيف".

عندما تتوقف الماكينة عن عرض رسالة تفعيل الفلتر، يظل بإمكانك تفعيل فلتر ماء AquaClean، ولكن ستحتاج إلى إزالة الترسبات الموجودة في الماكينة أولاً.

i يجب أن تكون الماكينة خالية تماماً من الترسبات قبل البدء في استخدام فلتر ماء AquaClean.

- 1 قبل تفعيل فلتر مياه AquaClean، يجب إعداده عن طريق نغعه في الماء كما هو موضح أدناه. إذا لم تقم بذلك، فقد يتم سحب الهواء إلى الماكينة بدلاً من الماء، مما يتسبب في حدوث كثير من الضوضاء ويمنع الماكينة من تحضير القهوة.
- 1 اضغط على رمز "التنظيف" 🌀 واستخدم السهمين لأعلى ولأسفل لتحديد "AquaClean".
- 2 اضغط على رمز "موافق" للتأكيد.
- 3 اضغط على رمز "موافق" مرة أخرى عندما تظهر شاشة التفعيل. اتبع التعليمات التي تظهر على الشاشة.
- 4 رج الفلتر لمدة 5 ثوانٍ (الشكل 45) تقريباً.
- 5 اغمر الفلتر رأساً على عقب في إبريق بالماء البارد و رج / اضغط .
- 6 قم بتركيب الفلتر بشكل عمودي في وصلة الفلتر في خزان المياه. اضغط عليه لأسفل إلى أدنى نقطة (الشكل 47) ممكنة.
- 7 املاً خزان المياه بالمياه العذبة وضعه مرة أخرى في الماكينة.
- 8 إذا كانت حاوية الحليب LatteGo مركبة، فأزلها (أنواع محددة فقط).
- 9 ضع وعاء أسفل فوهة الماء الساخن/جهاز إزباد الحليب.
- 10 اضغط على زر البدء/الإيقاف ▶ لبدء عملية التفعيل.
- 11 سيتم صب الماء الساخن من فوهة الماء الساخن/جهاز إزباد الحليب خلال دقيقة واحدة.
- 12 تم الآن تفعيل الفلتر بنجاح.

إعادة تركيب فلتر مياه AquaClean (5 دقائق)

بعد تدفق 95 لترًا من الماء عبر الفلتر، يتوقف الفلتر عن العمل. وينخفض مؤشر حالة فلتر AquaClean إلى 0% لتذكيرك بالحاجة إلى استبدال الفلتر. وما دام مؤشر حالة فلتر AquaClean يظهر على الشاشة، يمكنك استبدال الفلتر دون الحاجة إلى إزالة الترسبات من الماكينة أولاً. إذا لم تستبدل فلتر

ماء AquaClean في الوقت المناسب، ينطفئ مؤشر AquaClean بعد فترة من الوقت. في هذه الحالة، لا يزال بإمكانك استبدال الفلتر لكن يجب أولاً إزالة الترسبات الموجودة في الماكينة.

عندما ينخفض مؤشر حالة فلتر AquaClean إلى 0% أو عندما تذكر الماكينة بالحاجة إلى استبدال فلتر AquaClean:

- 1 أزل فلتر ماء AquaClean القديم.
- 2 ركب فلترًا جديدًا وقم بتفعله كما هو موضح في الفصل "تفعيل فلتر ماء AquaClean (5 دقائق)".

i استبدل فلتر مياه AquaClean كل 3 أشهر على الأقل، حتى إذا لم تشير الماكينة إلى أنه حانت عملية الاستبدال.

إجراء إزالة الترسبات (30 دقيقة)

يرجى استخدام مزيل الترسبات من فيليبس فقط. لا يجب عليك تحت أي ظرف من الظروف استخدام مزيل ترسبات يحتوي على حامض الكبريتيك أو حمض الهيدروكلوريك أو حمض السلفاميك أو حمض الأسيتيك (الخل) لأن ذلك قد يؤدي إلى تلف الدائرة المائية في الماكينة وعدم إزابة الكلس بشكل صحيح. عدم استخدامك لمزيل الترسبات من فيليبس سيؤدي إلى إلغاء ضمانك. الفشل في إزالة ترسبات الجهاز سيؤدي أيضًا إلى إلغاء ضمانك.

يمكنك شراء محلول إزالة الترسبات من فيليبس من متجر التسوق عبر الإنترنت على www.philips.com/coffee-care.

عندما تحتاج الماكينة إلى إزالة الترسبات، تظهر رسالة على الشاشة.

1 المس رمز التنظيف 🔥 على واجهة المستخدم وحدد "إزالة الترسبات" في القائمة.

2 اتبع التعليمات التي تظهر على الشاشة.

3 في حالة تركيبه، قم بإزالة جهاز LatteGo أو جهاز إزباد الحليب.

4 قم بإزالة صينية التنقيط وحواية راسب القهوة وأفرغهما وضعهما في مكانهما.

5 قم بإزالة خزان المياه وإفراغه. ثم قم بإزالة فلتر مياه AquaClean.

6 صب زجاجة كاملة من مزيل الترسبات من فيليبس في خزان المياه ثم املائه بالماء حتى يصل إلى مؤشر (الشكل 48) الكلس/التنظيف. ثم ضعه مرة أخرى في الماكينة.

7 ضع وعاءً كبيراً (1,5 لترًا) أسفل فوهة صب القهوة وفوهة الماء.

8 اضغط على زر البدء/الإيقاف ▶ لبدء إجراء إزالة الترسبات. ويستمر إجراء إزالة الترسبات تقريبًا لمدة 30 دقيقة ويتكون من دورة إزالة الترسبات ودورة الشطف.

9 انتظر حتى تتوقف الماكينة عن صرف الماء. وأعد ملء خزان الماء عندما تظهر الرسالة على الشاشة. ينتهي إجراء إزالة الترسبات عندما تتوقف الماكينة عن صرف الماء.

10 ركب فلتر ماء AquaClean جديدًا وفعّله في خزان الماء.

- عندما ينتهي إجراء إزالة الترسبات، تذكر الماكينة بتركيب فلتر AquaClean جديد (انظر إعادة تركيب فلتر مياه AquaClean (5 دقائق)).

i نصيحة: استخدام فلتر AquaClean يقلل من الحاجة إلى إزالة الترسبات!

ماذا تفعل إذا تمت مقاطعة إجراء إزالة الترسبات

يمكنك الخروج من إجراء إزالة الترسبات عن طريق الضغط على زر التشغيل/إيقاف التشغيل الموجود على لوحة التحكم. إذا تمت مقاطعة إجراء إزالة الترسبات قبل الانتهاء منه تمامًا، فقم بما يلي:

1 قم بإفراغ خزان المياه وشطفه جيدًا.

2 املاً خزان المياه بالماء العذب حتى مؤشر مستوى الكلس/التنظيف وقم بتشغيل الماكينة مرة أخرى. ستسخن الماكينة وتجري دورة شطف أوتوماتيكية.

3 قبل تحضير أي مشروبات، قم بإجراء دورة شطف يدوية. لإجراء دورة شطف يدوية، صبّ أولاً نصف خزان من الماء الساخن عن طريق التحديد المتكرر لوظيفة الماء الساخن ثم تحضير كوبين من القهوة المطحونة دون إضافة قهوة مطحونة.

i إذا لم يكتمل إجراء إزالة الترسبات، فستطلب الماكينة إجراء آخر لإزالة الترسبات في أقرب وقت ممكن.

طلب الملحقات

لتنظيف الماكينة وتركيبها، استخدم منتجات الصيانة من فيليبس فقط. يمكن شراء هذه المنتجات من بائع التجزئة المحلي، من مراكز الخدمة المعتمدة أو عبر الإنترنت على www.philips.com/parts-and-accessories. للعثور على قائمة كاملة بقطع الغيار عبر الإنترنت، أدخل رقم موديل الماكينة الخاصة بك. يمكنك العثور على رقم الموديل من داخل باب الخدمة.

منتجات الصيانة وأرقام الأنواع:

- محلول إزالة الترسبات CA6700
- فلتر مياه AquaClean CA6903
- شحم مجموعة التحمير HD5061
- أقراص مزيلة لزيت القهوة CA6704

i فلتر Brita غير متوافقة مع هذه الماكينة.

استكشاف الأخطاء وإصلاحها

يلخص هذا الفصل المشكلات الأكثر شيوعاً التي قد تواجهها مع الماكينة. تتوفر مقاطع الفيديو الخاصة بالدعم وقائمة كاملة بالأسئلة الشائعة على www.philips.com/coffee-care. إذا لم تتمكن من حل المشكلة، فاتصل بمركز رعاية المستهلك في بلدك. للحصول على تفاصيل الاتصال، انظر منشور الضمان.

رموز التحذير

رمز التحذير	الحل
	يظهر رمز "خزان الماء فارغ" على الشاشة. - خزان المياه شبه فارغ. املاً خزان المياه بالماء العذب إلى أقصى مؤشر للمستوى. - خزان المياه غير موجود في مكانه. ضع خزان المياه مرة أخرى.
	يظهر رمز "أضف حبوباً" على الشاشة. - املاً قمع الحبوب بحبوب القهوة.
	يظهر رمز "أفرغ حاوية القهوة المطحونة" على الشاشة. - حاوية رواسب القهوة ممتلئة. قم بإزالة حاوية رواسب القهوة وإفراغها أثناء تشغيل الماكينة. انتظر لمدة 5 ثوانٍ قبل إعادة وضعها.
	يظهر رمز "أدخل مجموعة التحضير" على الشاشة. - مجموعة التحضير ليست في مكانها أو لم يتم وضعها بشكل صحيح. قم بإزالة مجموعة التحضير وتأكد من تثبيتها في مكانها. راجع الفصل "إزالة مجموعة التحضير وتركيبها" للحصول على الإرشادات خطوة بخطوة.

أكواد الخطأ

ستجد فيما يلي قائمة بأكواد الأخطاء التي تُظهر المشاكل التي يمكنك أن تحلها بنفسك. وتتوفر تعليمات في مقاطع فيديو على الموقع www.philips.com/coffee-care. وإذا ظهر كود خطأ آخر، يُرجى الاتصال بمركز خدمة عملاء Philips في بلدك. للحصول على تفاصيل الاتصال، انظر منشور الضمان.

كود الخطأ	المشكلة	الحل الممكن
01	قمع القهوة مسدود.	أوقف تشغيل الماكينة وافصلها. قم بإزالة مجموعة التحضير. ثم افتح غطاء حجرة القهوة المطحونة وأدخل مقيض الملعقة فيها. حرك المقيض لأعلى ولأسفل حتى تسقط القهوة المطحونة العالقة. تفضل بزيارة www.philips.com/coffee-care للحصول على تعليمات مفصلة موضحة بمقاطع الفيديو.

كود الخطأ	المشكلة	الحل الممكن
03	مجموعة التحضير متسخة أو غير منسجمة جيداً.	قم بإيقاف تشغيل الماكينة. اشطف مجموعة التحضير بماء نظيف، واتركها حتى تجف ثم شحّمها. راجع الفصل "تنظيف مجموعة التحضير" أو تفضل بزيارة www.philips.com/coffee-care للحصول على تعليمات مفصلة موضحة بمقاطع الفيديو. ثم شغل الماكينة مرة أخرى.
04	مجموعة التحضير ليست في مكانها الصحيح.	قم بإيقاف تشغيل الماكينة. قم بإزالة مجموعة التحضير ثم أعد تركيبها. وتأكد من أن مجموعة التحضير في موضعها الصحيح قبل تركيبها. راجع الفصل "التعامل مع مجموعة التحضير" أو تفضل بزيارة www.philips.com/coffee-care للحصول على تعليمات مفصلة موضحة بمقاطع الفيديو. ثم شغل الماكينة مرة أخرى.
05	يوجد هواء في دائرة الماء.	أعد تشغيل الماكينة عن طريق إيقاف تشغيلها ثم إعادة تشغيلها مرة أخرى. إذا نجح هذا الإجراء، فصب كوبين أو 3 أكواب من الماء الساخن. وأزل الترسبات من الماكينة إذا كنت لم تفعل ذلك لفترة طويلة.
	لم يتم إعداد فلتر AquaClean بشكل صحيح قبل التركيب أو هو مسدود.	أزل فلتر AquaClean وحاول تحضير القهوة مرة أخرى. إذا نجح هذا الإجراء، فتأكد من أنه تم إعداد فلتر AquaClean بشكل صحيح قبل وضعه مرة أخرى. أعد تركيب فلتر AquaClean في خزان الماء. إذا لم ينجح ذلك، فقد يكون الفلتر مسدوداً ويحتاج إلى استبداله.
11	تحتاج الماكينة إلى التكييف مع درجة حرارة الغرفة	اترك الماكينة لبعض الوقت حتى تهدأ من حرارة بيئة النقل/البيئة الخارجية وتتكيف مع درجة حرارة الغرفة. أوقف تشغيل الماكينة، وانتظر لمدة 30 دقيقة ثم أعد تشغيلها مرة أخرى. إذا لم ينجح هذا الإجراء، فاتصل بمركز خدمة العملاء في بلدك. للحصول على تفاصيل الاتصال، انظر منشور الضمان.
14	حرارة الماكينة مرتفعة.	أوقف تشغيل الماكينة، وأعد تشغيلها بعد 30 دقيقة.
19	لم توصّل الماكينة بمقبس الحائط.	تأكد من توصيل المقبس الصغير لسلك الطاقة بشكل صحيح بالمقبس الموجود في الجزء الخلفي من الجهاز.

جدول استكشاف الأخطاء وإصلاحها

يلخص هذا الفصل المشكلات الأكثر شيوعاً التي قد تواجهها مع الماكينة. تتوفر مقاطع الفيديو الخاصة بالدعم وقائمة كاملة الأسئلة الشائعة على www.philips.com/coffee-care. إذا لم تتمكن من حل المشكلة، فاتصل بمركز رعاية المستهلك في بلدك. للحصول على تفاصيل الاتصال، انظر منشور الضمان.

المشكلة	السبب	الحل
توجد بعض بقايا القهوة داخل ماكينة القهوة الجديدة.	لقد استخدمنا قهوة عند اختبار هذه الماكينة.	على الرغم من أنه تم تنظيفها بعناية، قد يبقى بعض من بقايا القهوة. ومع ذلك، نؤكد لك أن الماكينة جديدة تماماً.
تمتلئ صينية التنقيط بسرعة / يوجد بعض الماء في صينية التنقيط دوماً.	هذا أمر طبيعي. تستخدم الماكينة الماء لشطף الدائرة الداخلية ومجموعة التحضير. تتدفق بعض المياه من خلال النظام الداخلي مباشرة في صينية التنقيط.	قم بإفراغ صينية التنقيط يومياً أو بمجرد أن يضيء مؤشر "صينية التنقيط ممتلئة" باللون الأحمر من خلال غطاء صينية التنقيط. نصيحة: ضع كوباً تحت صنبور الصرف لجمع مياه الشطف التي تخرج منه.
يظل رمز "أفرغ حاوية القهوة المطحونة" مضيئاً.	لقد أفرغت حاوية القهوة المطحونة عندما كانت الماكينة مطفأة، أو أنت أعدت وضعها بسرعة كبيرة.	قم دائماً بإفراغ حاوية رواسب القهوة أثناء تشغيل الماكينة. قم بإزالة حاوية رواسب القهوة، وانتظر 5 ثوانٍ على الأقل، ثم قم بتركيبها مرة أخرى.

المشكلة	السبب	الحل
تطلب الماكينة إفراغ حاوية رواسب القهوة على الرغم من أن الحاوية غير ممثلة.	لم تقم الماكينة بإعادة ضبط العداد في آخر مرة قمت فيها بإفراغ حاوية رواسب القهوة.	انتظر دائماً حوالي 5 ثوانٍ عندما تضع حاوية رواسب القهوة المطحونة على الصفر ومن ثم يتم عدّ أقراس القهوة بطريقة صحيحة.
		قم دائماً بإفراغ حاوية رواسب القهوة أثناء تشغيل الماكينة. إذا قمت بإفراغ حاوية مخلفات القهوة عند إيقاف تشغيل الماكينة، فلن تتم إعادة ضبط عداد مخلفات القهوة.
حاوية القهوة المطحونة ممثلة للغاية ولم يظهر رمز "أفراغ حاوية القهوة المطحونة" على الشاشة.	لقد قمت بإزالة صينية التنقيط دون إفراغ حاوية المخلفات.	عندما تقوم بإزالة صينية التنقيط، قم أيضاً بإفراغ حاوية رواسب القهوة حتى إذا كانت تحتوي على عدد قليل من كرات القهوة. يضمن هذا إعادة ضبط عداد القهوة المطحونة على الصفر وعدّ أقراس القهوة بطريقة صحيحة.
لا يمكنني إزالة مجموعة التحضير.	مجموعة التحضير ليست في مكانها الصحيح.	قم بإعادة ضبط الماكينة بالطريقة التالية: أغلق باب الخدمة وضع خزان المياه في مكانه مرة أخرى. أوقف تشغيل الماكينة ثم أعد تشغيلها مرة أخرى وانتظر حتى تضيء الأضواء في رموز المشروبات. حاول إزالة مجموعة التحضير مرة أخرى. راجع الفصل "إزالة مجموعة التحضير وتركيبها" للحصول على الإرشادات خطوة بخطوة.
لا يمكنني تركيب مجموعة التحضير.	مجموعة التحضير ليست في مكانها الصحيح.	قم بإعادة ضبط الماكينة بالطريقة التالية: أغلق باب الخدمة وضع خزان المياه في مكانه مرة أخرى. اترك مجموعة التحضير. قم بإيقاف تشغيل الماكينة وافصلها. انتظر لمدة 30 ثانية ثم أعد توصيل الماكينة وشغلها وانتظر حتى تضيء الأضواء في رموز المشروبات. ثم ضع مجموعة التحضير في مكانها الصحيح وأعد تركيبها في الماكينة. راجع الفصل "إزالة مجموعة التحضير وتركيبها" للحصول على الإرشادات خطوة بخطوة.
القهوة مائية.	مجموعة التحضير متسخة أو تحتاج إلى تزييت.	قم بإزالة مجموعة (انظر إزالة مجموعة التحضير من الماكينة) التحضير، اشطفها تحت الحنفية واتركها لتجف. ثم قم بتزييت الأجزاء (انظر 'تزييت مجموعة التحضير') المتحركة.
		قم بتخمير 5 أكواب من القهوة في البداية للسماح للماكينة بإكمال إجراء الضبط الذاتي.
		تقوم الماكينة بإجراء عملية الضبط الذاتي. يبدأ هذا الإجراء تلقائياً عند استخدام الماكينة لأول مرة، أو عند التغيير إلى نوع آخر من حبوب البن، أو بعد فترة طويلة من عدم الاستخدام.
		يتم ضبط المطحنة على الإعداد "خشن جداً".
		قم بضبط المطحنة على إعداد أبق (أقل). قم بتخمير مشروبين إلى 3 مشروبات حتى تتمكن من تذوق الفرق الكامل.
القهوة ليست ساخنة بالقدر الكافي.	يتم ضبط درجة الحرارة على درجة منخفضة جداً.	اضبط درجة الحرارة على أقصى إعداد. ولضبط درجة الحرارة، اضغط على رمز "الإعدادات".
		سخن الأكواب عن طريق شطفها بالماء الساخن.
		الكوب البارد يقلل من درجة حرارة المشروب.

المشكلة	السبب	الحل
	إضافة الحليب يقلل من درجة حرارة المشروب.	بغض النظر عما إذا كنت تضيف الحليب الساخن أو البارد، فإن إضافة الحليب يقلل دائماً من درجة حرارة القهوة. سخن الأكواب عن طريق شطفها بالماء الساخن.
القهوة لا تخرج أو تخرج ببطء.	لم يتم إعداد فلتر مياه AquaClean بشكل صحيح للتركيب.	أزل فلتر AquaClean وصب بعض الماء الساخن. إذا نجح هذا الإجراء، فإن فلتر AquaClean لم يتم تركيبه بطريقة صحيحة. أعد تركيب فلتر AquaClean وفعّله واتبع جميع الخطوات الواردة في الفصل "فلتر الماء AquaClean".
		إذا توقفت عن استخدام الماكينة لفترة طويلة، فعليك بإعداد فلتر الماء AquaClean للاستخدام مرة أخرى وصب كوبين أو 3 أكواب من الماء الساخن.
	فلتر مياه AquaClean مسدود.	استبدل فلتر مياه AquaClean كل 3 أشهر. يمكن أن يتعرض الفلتر الذي مضى عليه أكثر من 3 أشهر إلى الانسداد.
	يتم ضبط المطحنة على الإعداد "جيد جداً".	قم بضبط المطحنة على الإعداد خشن (أعلى درجة). لاحظ أن هذا سوف يؤثر على طعم القهوة.
	مجموعة التحضير متسخة.	قم بإزالة مجموعة التحضير واشطفها تحت الحنفية (انظر تنظيف مجموعة التحضير تحت الحنفية).
	فوهة صب القهوة متسخة.	قم بتنظيف فوهة صب القهوة وفتحاتها بمنظف أو إبرة الأنيوب.
	حجرة البن المطحون مسدودة.	قم بإيقاف تشغيل الماكينة وإزالة مجموعة التحضير. افتح غطاء حجرة البن المطحون وأدخل مقبض الملعقة فيها. حرك المقبض لأعلى ولأسفل حتى تسقط القهوة المطحونة العالقة (الشكل 34).
	يتم حظر دائرة الماكينة بالترسبات الكلسية.	قم بإزالة الترسبات من الماكينة بمزيل الترسبات من فيليبس. وأزل الترسبات من الماكينة دوماً عندما تطلب منك الماكينة ذلك.
لا يتم إزباد الحليب.	ماكينات بها جهاز LatteGo: تم تجميع حاوية LatteGo بشكل غير صحيح.	تأكد من تركيب حاوية الحليب بشكل صحيح في إطار LatteGo ("نقرة") (انظر تجميع LatteGo (أنواع محددة فقط)).
	ماكينات بها جهاز LatteGo: حاوية الحليب و/أو إطار جهاز LatteGo متسخان.	قم بتفكيك جهاز LatteGo واشطف كلا الجزأين تحت الحنفية أو نظفهما في غسالة الصحون.
	ماكينات بها جهاز إزباد الحليب الكلاسيكي: تم تجميع جهاز إزباد الحليب بشكل غير صحيح.	تأكد من تركيب جهاز إزباد الحليب الكلاسيكي بطريقة صحيحة (انظر تجميع جهاز إزباد الحليب الكلاسيكي (أنواع محددة فقط)).
	نوع الحليب المستخدم غير مناسب للإزباد.	أنواع مختلفة من الحليب ينتج عنها كميات مختلفة من الزبد وخصائص مختلفة للزبد. لقد قمنا باختبار أنواع الحليب التالية التي أثبتت أنها تقدم رغوة جيدة للحليب: حليب قليل الدسم أو كامل الدسم وحليب خالٍ من اللاكتوز.

المشكلة	السبب	الحل
يتسرب الحليب من قاع حاوية حليب LatteGo.	لا يتم تجميع الإطار وحاوية الحليب بشكل صحيح.	قم أولاً بتركيب الجزء العلوي من حاوية الحليب أسفل الخطاف في أعلى الإطار. ثم اضغط على "المكان المخصص" للجزء السفلي من حاوية الحليب. تسمع نقرة عندما تثبت في مكانها.
	حاوية الحليب و/أو إطار LatteGo متسخان.	فكك حاوية LatteGo واشطف كلا الجزأين تحت الحنفية أو نظفهما في غسالة الصحون.
يظهر وجود تسريب بالماكينة.	تستخدم الماكينة الماء لشفط الدائرة الداخلية ومجموعة التحضير. تتدفق هذه المياه من خلال النظام الداخلي مباشرة في صينية التنقيط. هذا أمر طبيعي.	قم بإفراغ صينية التنقيط يوميًا أو بمجرد أن يضيء مؤشر "صينية التنقيط ممتلئة" باللون الأحمر من خلال غطاء صينية التنقيط. نصيحة: ضع كوبًا تحت فوهة الصب لجمع مياه الشطف وتقليل كمية الماء في صينية التنقيط.
	صينية التنقيط ممتلئة جدًا وتفويض مما يجعلها تبدو كما لو كانت الماكينة تسرب.	قم بإفراغ صينية التنقيط يوميًا أو بمجرد أن يضيء مؤشر "صينية التنقيط ممتلئة" باللون الأحمر من خلال غطاء صينية التنقيط.
	لم يتم تركيب خزان الماء بشكل كامل، ويتسرب بعض الماء خارج خزان الماء ويدخل الهواء إلى الماكينة.	تأكد من أن خزان المياه في مكانه الصحيح: قم بإزالته وتركيبه مرة أخرى وادفعه إلى أبعد نقطة ممكنة.
	مجموعة التحضير متسخة/مسدودة.	اشطف مجموعة التحضير.
	لا يتم وضع الماكينة على سطح أفقي.	ضع الماكينة على سطح أفقي بحيث لا يتم تجاوز صينية التنقيط ويعمل مؤشر "صينية التنقيط ممتلئة" بشكل صحيح.
لا يمكنني تفعيل فلتر مياه AquaClean وتطلب الماكينة إزالة الترسبات.	لم يتم تركيب الفلتر أو استبداله في الوقت المناسب بعد عرض الشاشة لرسالة التذكير باستبدال فلتر AquaClean. وهذا يعني أن الماكينة ليست خالية تمامًا من الترسبات.	قم بإزالة الترسبات من الماكينة الخاصة بك أولاً ثم قم بتركيب مرشح مياه AquaClean.
فلتر المياه الجديد غير ملائم.	أنت تحاول تركيب فلتر آخر غير فلتر الماء AquaClean من Philips.	فقط فلتر الماء AquaClean من Philips هو الفلتر الملائم للماكينة.
	الحلقة المطاطية في فلتر مياه AquaClean ليست في مكانها الصحيح.	ضع الحلقة المطاطية في فلتر مياه AquaClean في مكانها الصحيح.
تصدر الماكينة ضوضاء بصوت عالي.	من الطبيعي أن تصدر الماكينة بعض الضوضاء أثناء الاستخدام.	إذا بدأت الماكينة بإصدار نوع مختلف من الضوضاء، قم بتنظيف مجموعة التحضير وتزييتها (انظر تزييت مجموعة التحضير).
	لم يتم إعداد فلتر مياه AquaClean بشكل صحيح ويتم الآن سحب الهواء في الماكينة.	قم بإزالة فلتر مياه AquaClean من خزان المياه وقم بإعداده بشكل صحيح للاستخدام قبل وضعه مرة أخرى. راجع الفصل "فلتر مياه AquaClean" للحصول على الإرشادات خطوة بخطوة.
	لم يتم تركيب خزان المياه بالكامل ويتم سحب الهواء إلى الماكينة.	تأكد من أن خزان المياه في مكانه الصحيح: قم بإزالته وتركيبه مرة أخرى وادفعه إلى أبعد نقطة ممكنة.

المواصفات الفنية

تحتفظ الشركة المصنعة بالحق في تحسين المواصفات الفنية للمنتج. جميع الكميات المحددة مسبقًا تقريبية.

الوصف	القيمة
الحجم (العرض × الارتفاع × العمق)	434 × 377 × 246 ملم
الوزن	7 - 7.5 كجم
طول سلك الطاقة	1200 ملم
خزان مياه	1.8 لتر
سعة قمع حبوب القهوة	275 جم
سعة حاوية رواسب القهوة	12 كرة
سعة جهاز LatteGo (حاوية الحليب)	250 مل
ارتفاع الفوهة القابل للتعديل	88-145 ملم
الفولتية التشغيلية - القدرة التشغيلية - مصدر الطاقة	راجع ملصق البيانات الموجود داخل باب الخدمة (الشكل أ١١)

فهرست مطالب

82	نمای کلی دستگاه (شکل A)
83	پانل کنترل
83	معرفی
84	قبل از اولین استفاده
85	دم کردن نوشیدنی‌ها
87	شخصی سازی نوشیدنی‌ها
88	انجام تنظیمات دستگاه
89	بیرون آوردن و جا انداختن مجموعه دم کردن
90	تمیز کردن و سرویس کردن دستگاه
92	فیلتر آب AquaClean
93	فرلایند رسوب‌زدایی (30 دقیقه)
94	سفارش لوازم جانبی
94	عیب یابی
100	مشخصات فنی

نمای کلی دستگاه (شکل A)

A1	پانل کنترل	A10	درب سرویس
A2	جالپوانی	A11	برچسب اطلاعات به همراه شماره نوع
A3	محفظه قهوه پیش-آسیاب شده	A12	مخزن آب
A4	درب قیف دانه قهوه	A13	دریچه آب داغ
A5	دریچه قهوه قابل تنظیم	A14	ظرف تفاله قهوه
A6	سوکت سیم برق	A15	قاب جلویی ظرف تفاله قهوه
A7	دستگیره تنظیم آسیاب	A16	درپوش سینی فنجان
A8	قیف دانه قهوه	A17	سینی فنجان
A9	مجموعه دم کردن	A18	نشانه‌گر 'پر شدن فنجان قهوه'





لوازم جانبی

A19	سیم برق	A23	نوار تست سختی آب
A20	تیوب گرمس	A24	کف‌شیرساز کلاسیک (تنها در برخی مدل‌های خاص)
A21	فیلتر آب AquaClean	A25	LatteGo (ظرف شیر) (تنها در برخی مدل‌های خاص)
A22	قاشقک اندازه‌گیری		

پانل کنترل

انواع مختلفی از این دستگاه اسپرسوساز وجود دارد که دارای پانل کنترل‌های متفاوتی هستند. هر نوع دارای شماره نوع مخصوص به خود می‌باشد. شماره نوع را می‌توانید روی پرچسب اطلاعات الصاق شده به سطح داخلی درب سرویس (شکل A11) مشاهده کنید. شماره نوع را می‌توانید با ضربه زدن بر روی آیکن  و انتخاب گزینه 'پشتیبانی' نیز مشاهده کنید. برای مشاهده نمای کلی همه دکمه‌ها و آیکن‌ها به شکل‌های C، D و E مراجعه کنید. در زیر می‌توانید توضیحات را مشاهده کنید. برای جابجایی بین منوها در نمایشگر می‌توانید از دکمه‌های بالا و پایین استفاده کنید و با فشردن آیکن تأیید (OK) گزینه موردنظر را انتخاب یا تأیید کنید.

همه انواع (شکل C/D/E)

C6. منوی تمیزکاری 	C3. آیکن‌های مسیریابی (بالا، پایین، بازگشت، تأیید)	C1/D1/E1 آیکن‌های نوشیدن تک‌لمسی
C7. پروفایل‌های شخصی 	C4. نمایشگر	C2. شروع/توقف  دکمه
C8. دکمه روشن/خاموش	C5. تنظیمات دستگاه 	D2/E2 منوی مربوط به نوشیدنی‌های بیشتر

فقط مدل‌های EP4327، EP4324، EP4321 (شکل C)

C1 آیکن‌های نوشیدن تک‌لمسی: اسپرسو، قهوه، امریکانو، کافه گرم، ریسترتو، آب داغ و بخار

فقط مدل‌های EP4341، EP4349، EP4346، EP4343 (شکل D)

D1 آیکن‌های نوشیدن تک‌لمسی: اسپرسو، قهوه، امریکانو، کاپوچینو، لاته ماکیاتو، کافه او له

تنها در مدل‌های EP5144 و EP5447، EP5446، EP5444، EP5443، EP5441 (شکل E)

E1 آیکن‌های نوشیدن تک‌لمسی: اسپرسو، قهوه، امریکانو، کاپوچینو، لاته ماکیاتو، کافه او له

معرفی

بابت خرید دستگاه قهوه‌ساز تمام اتوماتیک Philips تبریک عرض می‌کنیم! برای استفاده کامل از خدمات ارائه شده از سوی Philips، محصول خود را در وب‌سایت www.philips.com/registeryourcoffee یا از طریق اسکن کردن QR (تصویر 1) در این کتابچه ثبت کنید. قبل از اینکه نخستین بار از دستگاه استفاده کنید، کتابچی ایمنی جداگانه ارائه شده به همراه آن را مطالعه کنید و جهت ارجاعات بعدی در محلی مناسب نگه دارید.

برای دریافت کمک جهت شروع کار با دستگاه و استفاده از آن به بهترین شکل ممکن، Philips به روش‌های مختلف خدمات پشتیبانی ارائه می‌دهد. محتویات جعبه:

- 1 دفترچه راهنمای کاربری جاری با دستورالعمل‌های استفاده تصویری و اطلاعات کامل‌تر درباره تمیزکاری و سرویس و نگهداری.
- 2 کتابچه ایمنی جداگانه با دستورالعمل‌های نحوه کار با دستگاه به شیوه‌ای ایمن‌تر.
- 3 جهت دریافت پشتیبانی آنلاین (سؤالات متداول، فیلم‌ها و موارد مشابه)، QR روی جلد این کتابچه را اسکن کنید یا از وب‌سایت www.philips.com/coffee-care بازدید کنید. QR را می‌توانید با ضربه زدن بر روی آیکن تنظیمات  و انتخاب گزینه «پشتیبانی» نیز مشاهده کنید.

i این دستگاه با قهوه تست شده است. هر چند دستگاه به دقت تمیز شده است اما ممکن است مقداری قهوه درون آن باقی مانده باشد. با این حال، تضمین می‌کنیم که دستگاه کاملاً نو است.

دستگاه به طور خودکار مقدار قهوه آسیاب شده را که برای تهیه نوشیدنی با بهترین طعم استفاده می‌شود تنظیم می‌کند. برای اینکه دستگاه مراحل خودتنظیمی خود را انجام دهد می‌بایست در بدو امر 5 بار قهوه دم کنید.

قبل از استفاده LatteGo (ظرف شیر) و کف‌ساز کلاسیک حتما آنها را بشویید.

قبل از اولین استفاده

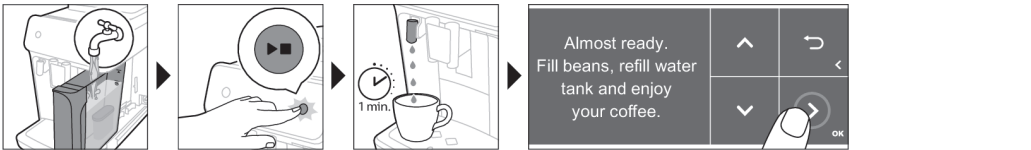
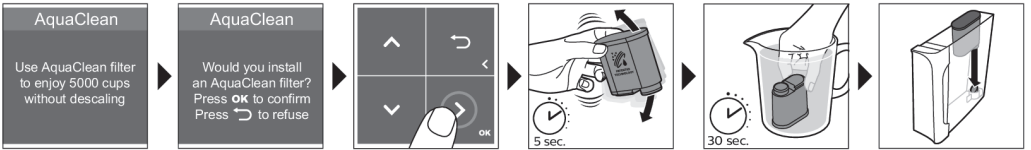
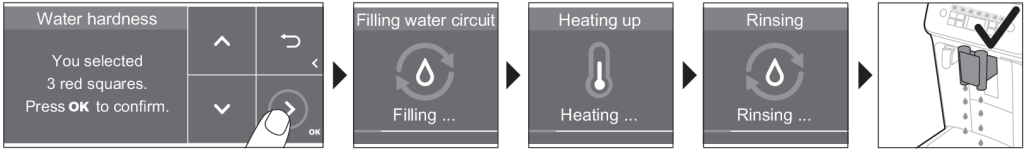
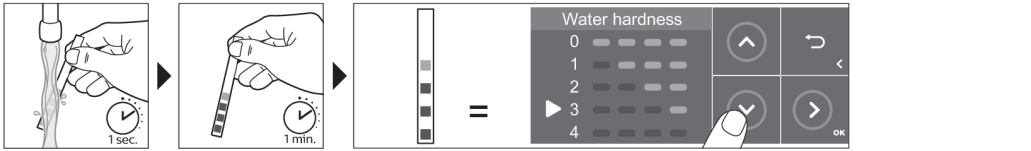
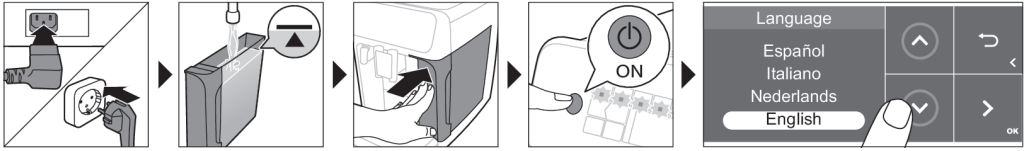

سوار کردن LatteGo (فقط در برخی مدل های خاص)



سرهم کردن کف شیرساز کلاسیک (فقط در برخی مدل های خاص)

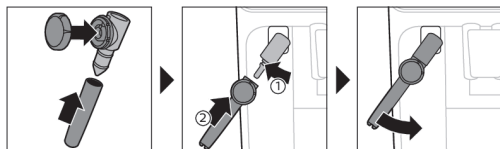

دم کردن نوشیدنی ها

مراحل کلی

- 1 مخزن آب را با آب شیر پر کنید و دانه های قهوه را در قیف دستگاه بریزید.
- 2 فیش کوچک را در سوکت پشت دستگاه وارد کنید. دوشاخه را به پریز وصل کنید.
- 3 برای روشن کردن دستگاه، دکمه روشن/خاموش را فشار دهید.
 - دستگاه شروع به گرم شدن می کند و چرخه آبکشی خودکار را انجام می دهد.
 - وقتی همه چراغ ها در آیکن های نوشیدنی به طور پیوسته روشن بمانند، دستگاه آماده استفاده است.
- 4 یک فنجان زیر درپچه خروج قهوه قرار دهید. برای تنظیم ارتفاع فنجان یا لیوان مورد استفاده (تصویر 2) خود، درپچه خروج قهوه را به بالا یا پایین جابجا کنید.

دم کردن دانه های قهوه

- 1 برای دم کردن قهوه، روی آیکن نوشیدنی موردنظر (تصویر 3) خود یا آیکن (تصویر 4) 'نوشیدنی های بیشتر' (تنها در برخی مدل های خاص) ضربه بزنید.
 - اکنون می توانید نوشیدنی تان را مطابق با نائقه (تصویر 5) شخصی خود تنظیم کنید. برای تنظیم غلظت قهوه از فلش های (تصویر 6) بالا و پایین استفاده کنید. در صورتی که قصد انجام تنظیمات (تصویر 7) بیشتر دارید، روی گزینه تأیید کلیک کنید.
- 2 برای شروع دم کردن نوشیدنی موردنظر خود، دکمه شروع/توقف ■ را فشار دهید.
- 3 برای توقف خروج قهوه قبل از پایان کار دستگاه، دکمه شروع/توقف ■ را مجدداً فشار دهید.

i برای دم کردن همزمان 2 فنجان قهوه، دو بار روی آیکن نوشیدنی ضربه بزنید یا با پیمایش در نوار مخصوص، آیکن 2x را انتخاب کنید.

! از دانه های قهوه کاراملی یا طعم دار استفاده نکنید.

دم کردن نوشیدنی های پایه شیر با LatteGo (ظرف شیر)

! از LatteGo از یک ظرف شیر، یک قالب و یک درپوش نگهداری برخوردار است. برای جلوگیری از نشستی، قبل از پر کردن ظرف شیر، مطمئن شوید قالب و ظرف شیر به درستی سرهم شده باشند.

- 1 برای سرهم کردن LatteGo، ابتدا قسمت بالایی ظرف شیر را زیر قلاب بالای قالب (تصویر 8) جا بزنید. سپس بخش پایینی ظرف شیر را به داخل فشار دهید. وقتی ظرف در محل (تصویر 9) خود قفل شود، یک صدای کلیک خواهید شنید.

توجه: قبل از متصل کردن ظرف شیر و قالب مطمئن شوید هر دو تمیز هستند.

- 2 LatteGo را کمی خم کنید و روی درپچه (تصویر 10) آب داغ قرار دهید. سپس به داخل فشار دهید تا جایی که در محل (تصویر 11) قفل شود.
- 3 LatteGo را با شیر (تصویر 12) پر کنید. ظرف شیر را بالاتر از علامت حداکثر مشخص شده پر نکنید.

i اگر مقدار شیر را با تنظیمات شخصی تغییر دادید، ممکن است لازم باشد ظرف شیر را با مقدار بیشتر یا کمتری نسبت به آنچه روی LatteGo برای این نوشیدنی ذکر شده است پر کنید.

! برای نتایج بهینه، همیشه از شیری استفاده کنید که در همان لحظه از یخچال بیرون آورده شده است.

- 4 یک فنجان روی سینی جمع کردن چکه‌ها قرار دهید.
- 5 روی آیکن نوشیدنی پایه شیر مورد نظر خود ضربه بزنید یا با ضربه زدن روی آیکن 'نوشیدنی‌های بیشتر' (تنها در برخی مدل‌های خاص). یک نوع نوشیدنی (مشاهده 'شخصی‌سازی نوشیدنی‌ها') متفاوت انتخاب کنید.
- اکنون می‌توانید نوشیدنی‌تان را مطابق با ترجیح شخصی خود تنظیم کنید.
- 6 دکمه شروع/توقف **■** را فشار دهید.
- وقتی کاپوچینو، فلت وایت یا لاته ماکیاتو دم می‌کنید، دستگاه ابتدا شیر و سپس قهوه بیرون می‌دهد. وقتی کافه لاته یا کافه او له دم می‌کنید، دستگاه ابتدا قهوه و سپس شیر بیرون می‌دهد.
- برای اینکه قبل از بیرون دادن تمام مقدار پیش‌تنظیم شیر، خروج آن از دستگاه را متوقف کنید، دکمه شروع/توقف **■** را فشار دهید.
- 7 برای توقف خروج نوشیدنی کامل (شیر و قهوه) قبل از پایان کار دستگاه، دکمه شروع/توقف **■** را فشار دهید.

تهیه کف شیر یا گرم کردن شیر با کف‌ساز کلاسیک

! برای بهترین کیفیت کف، همیشه از شیری استفاده کنید که در همان لحظه از یخچال بیرون آورده شده است.

- 1 دسته مشکی سیلیکونی دستگاه را به سمت چپ خم کنید و کف‌ساز را روی آن قرار دهید (تصویر 13).
- 2 پارچ شیر را با حدود 100 میلی‌لیتر شیر برای کاپوچینو و حدود 150 میلی‌لیتر شیر برای لاته ماکیاتو پر کنید.
- 3 کف‌ساز را حدود 1 سانتی‌متر در شیر فرو ببرید.
- 4 روی آیکن بخار ضربه بزنید (تصویر 14).
- 5 اگر در نظر دارید کف شیر تهیه کنید، دکمه روی کف‌ساز کلاسیک را به سمت آیکن کف کردن شیر (تصویر 15) بچرخانید. اگر در نظر دارید شیر را گرم کنید، دکمه روی کف‌ساز کلاسیک را به سمت آیکن (تصویر 16) شیر با کف ریز بچرخانید.
- 6 مطمئن شوید آیکن دکمه کف‌ساز کلاسیک همراستای فلش سیاه‌رنگ باشد.
- 7 برای شروع (تصویر 17)، دکمه شروع/توقف **■** را فشار دهید.
- دستگاه شروع به داغ کردن شیر می‌کند، بخار به داخل شیر وارد می‌شود و شیر کف می‌کند یا حرارت داده می‌شود. فواره‌های کوچک آب داغ می‌توانند از کف‌ساز کلاسیک خارج شوند.
- 8 وقتی شیر درون پارچ شیر به حجم کف یا دمای موردنظر رسید، با فشار دادن مجدد دکمه شروع/توقف **■**، تهیه کف شیر/حرارت دادن شیر را متوقف کنید.

i هرگز شیر را بیش از 90 ثانیه بخار ندهید. بخار کردن بعد از 90 ثانیه به طور خودکار متوقف می‌گردد.

i برای تهیه کف شیر با بهترین کیفیت، نباید در حین تهیه کف، پارچ شیر را حرکت بدهید.

نشات اضافی (تنها در برخی مدل‌های خاص)

- دستگاه امکان اضافه کردن یک نشات بیشتر ریسترتو به قهوه و نوشیدنی‌های پایه شیر را می‌دهد، برای مثال اگر مایلید قهوه تلخ‌تری داشته باشید.
- 1 یک فنجان زیر درپچه قرار دهید
 - 2 برای انتخاب یک نوشیدنی روی یکی از آیکن‌های نوشیدنی پایه شیر یا آیکن 'نوشیدنی‌های بیشتر' (تنها در برخی مدل‌های خاص) ضربه بزنید.
 - 3 از فلش بالا برای تنظیم تلخی روی بالاترین سطح استفاده کنید و سپس عملکرد (تصویر 18) ExtraShot (نشات اضافی) را انتخاب کنید.

- 4 در صورتی که قصد شخصی سازی سایر تنظیمات را دارید، روی آیکن تأیید ضربه بزنید. سپس برای شروع دم کردن نوشیدنی، آیکن شروع/توقف را فشار دهید. ▶
- 5 برای توقف خروج نوشیدنی قبل از پایان کار دستگاه، آیکن شروع/توقف ▶ را مجدداً فشار دهید.
- i** وقتی عملکرد ExtraShot را انتخاب کرده‌اید، در هر زمان تنها می‌توانید یک پیاله قهوه دم کنید.

دم کردن قهوه با قهوه پیش-آسیاب شده

- به جای دانه‌های قهوه می‌توانید از قهوه پیش-آسیاب شده استفاده کنید، برای مثال، اگر یک وارپته متفاوت قهوه یا قهوه بدون کافئین را ترجیح می‌دهید.
- 1 درب محفظه قهوه پیش-آسیاب شده را باز کنید و یک قاشق اندازه‌گیری کامل قهوه پیش-آسیاب شده را در آن (تصویر 19) بریزید. سپس درپوش را ببندید.
 - 2 برای انتخاب یک نوشیدنی دیگر روی یکی از آیکن‌های نوشیدنی تک‌لمسی یا آیکن 'نوشیدنی‌های بیشتر' (تنها در برخی مدل‌های خاص) ضربه بزنید.
 - 3 عملکرد قهوه پیش-آسیاب شده را انتخاب کنید. این کار را می‌توانید به 2 روش مختلف انجام دهید:
 - از فلش پایین برای تنظیم تلخی روی کمترین سطح استفاده کنید و سپس عملکرد پیش-آسیاب را انتخاب کنید.
 - آیکن تنظیمات * را فشار دهید و از فلش پایین برای انتخاب عملکرد پیش-آسیاب استفاده کنید.
 - 4 برای توقف خروج قهوه قبل از پایان کار دستگاه، دکمه شروع/توقف ▶ را مجدداً فشار دهید.

i وقتی عملکرد قهوه پیش-آسیاب شده را انتخاب کنید:

- به طور خودکار نخیره می‌شود.
- در هر بار می‌توانید تنها یک فنجان قهوه دم کنید.
- نمی‌توانید میزان طعم دیگری انتخاب کنید.

دریافت آب داغ

- 1 در صورت متصل بودن LatteGo یا کف شیرساز، آن را جدا کنید.
- 2 یک فنجان زیر دریچه آب داغ قرار دهید.
- 3 روی آیکن 'آب داغ' (تنها در برخی مدل‌های خاص) ضربه بزنید یا با ضربه زدن روی آیکن 'نوشیدنی‌های بیشتر' (تنها تصویر 4) در برخی مدل‌های خاص)، گزینه آب داغ را انتخاب کنید.
- 4 برای تنظیم مقدار آب داغ و/یا دمای دلخواه خود از فلش‌های بالا و پایین استفاده کنید.
- 5 دکمه شروع/توقف ▶ را فشار دهید.
- آب داغ از دریچه (تصویر 20) آب داغ خارج می‌شود.
- 6 برای توقف خروج آب داغ قبل از پایان کار دستگاه، دکمه شروع/توقف ▶ را مجدداً فشار دهید.



شخصی سازی نوشیدنی‌ها

- دستگاه اجازه می‌دهد تنظیمات یک نوشیدنی را مطابق با ترجیحات شخصی خود اعمال کنید و نوشیدنی تنظیم شده را در یک پروفایل شخصی ذخیره کنید. پروفایل‌های مختلف به رنگ‌های متفاوت هستند.
- پس از انتخاب یک نوشیدنی، با ضربه زدن بر روی آیکن‌های نوشیدنی تک-لمسی یا با ضربه زدن بر روی آیکن 'نوشیدنی‌های بیشتر' (تنها در برخی مدل‌های خاص) می‌توانید موارد زیر را انجام دهید:
- 1 با استفاده از آیکن‌های (تصویر 21) بالا و پایین، میزان طعم را انتخاب کنید. 5 میزان طعم وجود دارد که پایین‌ترین مقدار، ملایم‌ترین و بالاترین مقدار قوی‌ترین طعم هستند.
 - 2 مقدار (تصویر 22) قهوه و/یا مقدار شیر (تنها در برخی مدل‌های خاص) را با استفاده از آیکن‌های بالا و پایین تنظیم کنید. 5 مقدار برای هر یک از تنظیمات وجود دارد.

i به محض اینکه دستگاه نوشیدنی را دم کند، تنظیماتی که انتخاب کرده‌اید به طور خودکار در پروفایل انتخابی شما ذخیره خواهند شد.

انتخاب پروفایل

با استفاده از گزینه پروفایل‌های انتخاب قهوه من (My Coffee Choice Profiles) می‌توانید یک پروفایل را انتخاب کرده و یک دستور تهیه را ذخیره نمایید.

- 1 برای انتخاب یکی از پروفایل‌های رنگی، چند بار پشت سر هم روی آیکن پروفایل‌ها  ضربه بزنید. همه پروفایل‌ها دارای رنگ‌های متفاوت هستند.
 - 2 با ضربه زدن بر روی آیکن‌های نوشیدنی تک-لمسی یا با ضربه زدن بر روی آیکن 'نوشیدنی‌های بیشتر' (تنها در برخی مدل‌های خاص) یک نوشیدنی را انتخاب کنید.
 - 3 تنظیمات نوشیدنی را مطابق با نانه خود اعمال کنید.
 - 4 برای دم کردن نوشیدنی مورد نظر خود، دکمه شروع/توقف  را فشار دهید
- تنظیمات جدید اکنون در پروفایل رنگی که انتخاب کرده‌اید، ذخیره می‌شوند.

i همیشه می‌توانید تنظیمات کارخانه دستگاه (مشاهده 'بازیابی تنظیمات کارخانه') را بازیابی کنید.

پروفایل مهمان

دستگاه شما دارای یک پروفایل مهمان است. وقتی پروفایل مهمان انتخاب شده باشد، آیکن پروفایل خاموش می‌شود. وقتی این پروفایل را انتخاب کنید، گام‌کنان قادر خواهید بود تنظیمات را مطابق با ترجیحات خود شخصی‌سازی کنید اما دستورهای دم کردن قهوه شما ذخیره نخواهند شد.

انجام تنظیمات دستگاه

تنظیم سختی آب

 برای عملکرد بهینه و طول عمر بالاتر دستگاه توصیه می‌کنیم تنظیم سختی آب را روی درجه سختی آب منطقه خود قرار دهید. همچنین، این امر کمک می‌کند نیازی به رسوب‌زدایی پیوسته دستگاه نداشته باشید. درجه سختی آب پیش‌فرض 4 است: آب سخت.

از نوار تست سختی آب ارائه شده در جعبه دستگاه برای تعیین سختی آب در منطقه خود استفاده کنید:

- 1 نوار تست سختی آب را زیر شیر آب خیس کنید و به مدت 1 ثانیه زیر شیر نگه دارید (تصویر 23).
- 2 1 دقیقه منتظر بمانید. تعداد مربع‌هایی که روی نوار تست قرمز می‌شوند، درجه سختی آب را نشان می‌دهند (تصویر 24).

دستگاه را بر اساس سختی آب صحیح تنظیم کنید:

- 1 روی آیکن تنظیمات  ضربه بزنید و برای انتخاب 'سختی آب' از فلش‌های بالا و پایین استفاده کنید. سپس، برای تایید، دکمه تایید را فشار دهید.
- 2 برای انتخاب سختی آب، از فلش‌های بالا و پایین استفاده کنید. تعداد مربع‌های قرمز انتخاب شده روی نمایشگر می‌بایست با تعداد همان مربع‌های قرمز روی نوار تست یکسان (تصویر 25) باشد.
- 3 وقتی مقدار صحیح سختی آب را تنظیم کردید، با کلیک کردن روی آیکن تأیید آن را تصدیق نمایید.

انجام تنظیمات آسیاب

با استفاده از دکمه تنظیم آسیاب درون ظرف دانه‌های قهوه می‌توانید میزان طعم قهوه را تغییر دهید. هرچه تنظیم آسیاب روی مقدار پایین‌تری باشد، دانه‌های قهوه با اندازه ریزتری آسیاب شده و طعم قهوه قوی‌تر خواهد بود. 12 تنظیم مختلف آسیاب وجود دارد که می‌توانید از بین آنها انتخاب کنید.

دستگاه به نحوی تنظیم شده است که دانه‌های قهوه شما را با بهترین طعم دم کند. بنابراین، توصیه می‌کنیم تا وقتی که 10-100 فنجان قهوه دم نکرده‌اید (حدود 1 ماه استفاده)، تنظیمات آسیاب را تغییر ندهید.

i تنظیمات آسیاب را تنها زمانی می‌توانید اعمال کنید که دستگاه دانه‌های قهوه را آسیاب می‌کند. برای اینکه متوجه تفاوت طعم قهوه این دستگاه بشوید لازم است 2 تا 3 بار قهوه دم کنید.

A برای جلوگیری از آسیب دیدن آسیاب دستگاه، دکمه تنظیم آسیاب را بیش از 1 واحد در هر زمان نچرخانید.

- 1 یک فنجان زیر درجه خروج قهوه قرار دهید.
- 2 درب قیف دانه قهوه را باز کنید.
- 3 روی آیکن اسپرسو ضربه بزنید و سپس دکمه شروع/توقف **■** را فشار دهید.
- 4 وقتی که آسیاب شروع به کار کرد، دکمه تنظیم آسیاب را به پایین فشار دهید و آن را به سمت چپ یا راست بچرخانید. (تصویر 26)

انجام سایر تنظیمات دستگاه

- با ضربه زدن بر روی آیکن تنظیمات ***** می‌توانید تنظیمات زیر را در دستگاه انجام دهید:
- سختی آب: شما می‌توانید بر اساس سختی آب در منطقه خود از بین 5 درجه سختی انتخاب کنید؛
 - زمان آماده به کار: شما می‌توانید یکی از زمان‌های 15، 30، 60 یا 180 دقیقه را انتخاب کنید
 - روشنایی نمایشگر: شما می‌توانید یکی از حالت‌های کم، متوسط و زیاد را انتخاب کنید.
 - Language
 - صدا: شما می‌توانید صدای بوق دستگاه را فعال یا غیرفعال کنید
 - دما: شما می‌توانید از بین 3 دمای دم کردن قهوه گزینه دلخواه خود را انتخاب کنید
 - روشنایی جلو (تنها در برخی مدل‌های خاص): شما می‌توانید از بین گزینه‌های 'همیشه روشن'، 'روشن حین دم کردن' یا 'همیشه خاموش' انتخاب کنید.
 - واحد اندازه‌گیری: شما می‌توانید از بین دو واحد میلی‌لیتر یا اونس انتخاب کنید.

بازیابی تنظیمات کارخانه

دستگاه این امکان را برایتان فراهم می‌کند که در هر زمان، تنظیمات کارخانه را بازیابی کنید.

- 1 روی آیکن تنظیمات ***** ضربه بزنید.
- 2 از آیکن‌های بالا و پایین برای انتخاب 'تنظیمات کارخانه' استفاده کنید. با کلیک کردن روی آیکن تأیید عملیات را تأیید کنید.
- 3 برای تأیید اینکه در نظر دارید تنظیمات را بازیابی کنید، دکمه شروع/توقف **■** را فشار دهید.
- اکنون تنظیمات بازیابی می‌شوند.

i تنظیمات کارخانه زیر به حالت پیش فرض بازیابی می‌شوند: سختی آب، زمان آماده به کار، روشنایی نمایشگر، صدا، دما، روشنایی جلو، پروفایل‌ها.

بیرون آوردن و جا انداختن مجموعه دم‌کردن

جهت مشاهده دستورالعمل‌های ویدیویی کامل در خصوص نحوه بیرون آوردن، جا انداختن و تمیز کردن مجموعه دم‌کردن به www.philips.com/coffee-care مراجعه کنید.

بیرون آوردن مجموعه دم‌کردن از دستگاه

- 1 دستگاه را خاموش کنید.
- 2 مخزن آب را بیرون بیاورید و درب (تصویر 27) سرویس را باز کنید.
- 3 دسته (تصویر 28) PUSH (فشار دادن) را فشار دهید و گیره مجموعه دم‌کردن را بکشید و آن را از دستگاه (تصویر 29) بیرون بیاورید.

جانداختن مجدد مجموعه دم کردن

⚠ قبل از اینکه مجموعه دم کردن را به دستگاه وارد کنید، مطمئن شوید در وضعیت صحیح قرار دارد.

- 1 بررسی کنید آیا مجموعه دم کردن در وضعیت صحیح است. فلش روی سیلندر زرد کنار مجموعه دم کردن باید با فلش سیاه و حرف N (تصویر 30) همراستا شود.
- اگر همراستا نیستند، دسته را به پایین فشار دهید تا جایی که با کف مجموعه (تصویر 31) دم کردن تماس پیدا کند.
- 2 مجموعه دم کردن را در امتداد ریل‌های راهنما در دو طرف (تصویر 32) به دستگاه وارد کنید تا با صدای کلیک (تصویر 33) در وضعیت صحیح قفل شود. دکمه PUSH را فشار ندهید.
- 3 درب سرویس را ببندید و مخزن آب را در جای خود قرار دهید.

تمیز کردن و سرویس کردن دستگاه

تمیزکاری و سرویس کردن منظم دستگاه آن را در وضعیت مطلوب حفظ می‌کند و طعم خوب قهوه به همراه جریان مناسب آن را برای طولانی مدت تضمین می‌کند.

برای مشاهده توضیحات کامل در خصوص زمان و نحوه تمیز کردن همه قطعات جداشونده دستگاه به جدول زیر مراجعه کنید. اطلاعات کامل‌تر و دستورالعمل‌های ویدیویی را از طریق وبسایت www.philips.com/coffee-care ملاحظه کنید. برای مشاهده کلیات مربوط به قطعات قابل شستشو در ماشین ظرفشویی شکل B را ببینید.

قطعات جداشونده	زمان تمیز کردن	نحوه تمیز کردن
مجموعه دم کردن	هفتگی	مجموعه دم کردن را از دستگاه بیرون (مشاهده 'بیرون آوردن و جا انداختن مجموعه دم کردن') بیاورید. آن را زیر شیر آب بشویید (مشاهده 'تمیز کردن مجموعه دم کردن زیر شیر آب').
ماهانه	مجموعه دم کردن را با قرص پاک کننده روغن قهوه Philips تمیز (مشاهده 'تمیز کردن مجموعه دم کردن با قرص‌های پاک کننده روغن قهوه') کنید.	
کف‌ساز کلاسیک	پس از هر بار استفاده	ابتدا با استفاده از برنامه "Quick milk clean" (تمیز کردن سریع شیر)، کف‌ساز را در حالی که به دستگاه متصل است، تمیز (مشاهده 'تمیز کردن سریع کف‌شیرساز کلاسیک') کنید. سپس کف‌ساز را از دستگاه جدا کرده و قطعات آن را از هم باز کنید. همه قطعات را زیر شیر آب یا در ماشین ظرفشویی تمیز بشویید. پیش از سرهم کردن دوباره قطعات، اجازه دهید در هوا خشک شوند.
محفظه قهوه پیش-آسیاب شده	محفظه قهوه پیش-آسیاب شده را به طور هفتگی بررسی کنید که مسدود نشده باشد.	دستگاه را از برق بکشید و مجموعه دم کردن را بیرون بیاورید. درب محفظه قهوه پیش-آسیاب شده را باز کنید و دسته قاشقک را در آن فرو ببرید. دسته را به بالا و پایین حرکت بدهید تا پودر قهوه گیر کرده پایین (تصویر 34) بیفتد. دستورالعمل‌های ویدیویی کامل را در www.philips.com/coffee-care ملاحظه کنید.
ظرف تفاله قهوه	وقتی دستگاه اعلام کرد، ظرف تفاله قهوه را خالی کنید. آن را به صورت هفتگی تمیز کنید.	ظرف تفاله قهوه را هنگامی که دستگاه روشن است بیرون بیاورید. آن را با استفاده از کمی مایع ظرفشویی زیر شیر آب یا در ماشین ظرفشویی بشویید. قاب جلوی ظرف تفاله قهوه (شکل A15) برای شستن در ماشین ظرفشویی مناسب نیست.

قطعات جداشونده	زمان تمیز کردن	نحوه تمیز کردن
سینی جمع کردن چکه‌ها	سینی جمع کردن چکه‌ها را به صورت روزانه یا هر وقت نشانگر قرمز رنگ 'پر شدن فنجان قهوه' روی سینی جمع کردن چکه‌ها (تصویر 35) ظاهر شد، خالی کنید. سینی جمع کردن چکه‌ها را به صورت هفتگی تمیز کنید.	سینی جمع کردن چکه‌ها (تصویر 36) را بیرون بیاورید و با استفاده از کمی مایع ظرفشویی زیر شیر آب بشویید. سینی جمع کردن چکه‌ها را می‌توانید در ماشین ظرفشویی نیز بشویید. قاب جلوی ظرف تفاله قهوه (شکل A15) برای شستن در ماشین ظرفشویی مناسب نیست.
LatteGo	پس از هر بار استفاده	ابتدا LatteGo را در جایکه به دستگاه وصل است با استفاده از برنامه (مشاهده 'تمیزکاری سریع LatteGo' 'Quick milk' 'clean' (تمیز کردن سریع شیر) بشویید. سپس آن را از دستگاه بیرون بیاورید و زیر شیر آب یا در ماشین ظرفشویی بشویید.
روغن کاری مجموعه دم کردن	هر 2 ماه	به جدول روغن کاری مراجعه کنید و مجموعه دم کردن را با گریس Philips روغن کاری کنید (مشاهده 'روغن کاری مجموعه دم کردن').
مخزن آب	هفتگی	مخزن آب را زیر شیر آب بشویید
جلوی دستگاه	هفتگی	با یک دستمال ضدخش تمیز کنید

تمیزکاری مجموعه دم کردن

تمیز کردن منظم مجموعه دم کردن از مسدود شدن مدارهای داخلی دستگاه توسط تفاله قهوه جلوگیری می‌کند. ویدیوهای پشتیبانی درباره نحوه بیرون آوردن، جانداختن و تمیز کردن مجموعه دم کردن را در وبسایت www.philips.com/coffee-care مشاهده کنید.

تمیز کردن مجموعه دم کردن زیر شیر آب

- مجموعه (مشاهده 'بیرون آوردن و جانداختن مجموعه دم کردن') دم کردن را بیرون بیاورید.
- مجموعه دم کردن را به طور کامل با آب بشویید. فیلتر (تصویر 37) بالایی مجموعه دم کردن را با دقت تمیز کنید.
- قبل از بازگرداندن مجموعه دم کردن به درون دستگاه اجازه دهید در هوا خشک شود. مجموعه دم کردن را با دستمال خشک نکنید تا از جمع شدن پرزهای دستمال درون مجموعه دم کردن جلوگیری شود.

تمیز کردن مجموعه دم کردن با قرص‌های پاک کننده روغن قهوه

تنها از قرص‌های پاک کردن روغن قهوه Philips استفاده کنید.

- روی آیکن تمیز کردن ☘ ضربه بزنید و برای انتخاب 'تمیز کردن مجموعه دم کردن' از فلش‌های بالا و پایین استفاده کنید.
- برای تأیید روی آیکن OK (تأیید) ضربه بزنید و سپس دستورالعمل‌های روی صفحه را دنبال کنید.

روغن کاری مجموعه دم کردن

برای بهبود عملکرد دستگاه، پیشنهاد می‌کنیم مجموعه دم کردن را هر 2 ماه یک بار روغن کاری کنید تا مطمئن شوید قطعات متحرک به راحتی حرکت می‌کنند.

- یک لایه نازک گریس روی پیستون مجموعه دم کردن (قطعه خاکستری رنگ) بمالید (تصویر 38).
- یک لایه نازک گریس اطراف محور در پایین مجموعه (تصویر 39) دم کردن (قطعه خاکستری رنگ) بمالید.
- یک لایه نازک گریس روی ریل‌های دو طرف بمالید (تصویر 40).

تمیز کردن LatteGo (ظرف شیر) (فقط در برخی مدل‌های خاص)

تمیزکاری سریع LatteGo

- مطمئن شوید LatteGo به طور مناسب به دستگاه (تصویر 10) متصل است.
- یک فنجان زیر دریچه قرار دهید.

- 3 روی آیکن تمیز کردن ☘ ضربه بزنید و برای انتخاب برنامه 'Quick milk clean' (تمیز کردن سریع شیر) از فلش‌های بالا و پایین استفاده کنید.
- 4 برای تأیید روی آیکن OK (تأیید) ضربه بزنید و سپس برای پاک کردن شیر باقیمانده درون سیستم شیر، دستورالعمل‌های روی صفحه را دنبال کنید.
- فواره‌های کوچک آب داغ از سیستم شیر خارج خواهند شد.
- 5 LatteGo حاوی شیر باقیمانده را در یخچال نگهداری کنید.

تمیز کردن کامل LatteGo

- 1 LatteGo را از دستگاه (تصویر 41) بیرون بیاورید.
- 2 شیر باقیمانده را دور بریزید.
- 3 دکمه رهاسازی را فشار دهید و ظرف شیر را از قالب LatteGo (تصویر 42) بیرون بیاورید.
- 4 همه قطعات را در ماشین ظرفشویی یا زیر شیر آب با آب ولرم و کمی مایع ظرفشویی بشویید.

تمیز کردن کف شیرساز کلاسیک (فقط در برخی مدل‌های خاص)

تمیز کردن سریع کف شیرساز کلاسیک

- 1 مطمئن شوید کف شیرساز کلاسیک به طور مناسب به دستگاه (تصویر 13) متصل است.
- 2 یک فنجان زیر درجه قرار دهید.
- 3 روی آیکن تمیز کردن ☘ ضربه بزنید و برای انتخاب برنامه 'Quick milk clean' (تمیز کردن سریع شیر) از فلش‌های بالا و پایین استفاده کنید.
- 4 برای تأیید روی آیکن OK (تأیید) ضربه بزنید و سپس برای پاک کردن شیر باقیمانده درون کف شیرساز، دستورالعمل‌های روی صفحه را دنبال کنید.
- فواره‌های کوچک آب داغ از سیستم شیر خارج خواهند شد.
- 5 کف شیرساز را با یک دستمال خیس تمیز کنید.

تمیز کردن روزانه کف ساز کلاسیک

- 1 اجازه دهید کف ساز به طور کامل سرد شود.
- 2 کف ساز را به سمت چپ خم کنید و بخش فلزی و بخش سیلیکونی را جدا کنید (تصویر 43).
- 3 هر سه قطعه (تصویر 44) را جدا کنید و آنها را با آب آشامیدنی یا در ماشین ظرفشویی بشویید.
- 4 اجازه دهید سه بخش کف ساز خشک شوند، آنها را دوباره سرهم کرده و کف ساز را دوباره به دستگاه وصل کنید.

فیلتر آب AquaClean

دستگاه شما مجهز به فیلتر AquaClean است. برای حفظ طعم قهوه خود می‌توانید فیلتر آب AquaClean را در مخزن آب قرار دهید. این فیلتر با کاهش رسوب آهک در دستگاه شما نیاز به رسوب‌زدایی را نیز از بین می‌برد. فیلتر آب AquaClean را می‌توانید از نمایندگی فروش محل، مراکز خدمات مجاز یا به صورت آنلاین در وبسایت www.philips.com/parts-and-accessories تهیه کنید.

نشانه‌گر وضعیت فیلتر AquaClean

- وقتی عملکرد AquaClean فعال است، وضعیت فیلتر AquaClean همیشه روی نمایشگر به صورت درصد نشان داده می‌شود.
- اگر وضعیت فیلتر AquaClean روی مقدار 10% یا کمتر باشد، هر بار که دستگاه را روشن می‌کنید، نمایشگر پیامی را به مدت 2 ثانیه نمایش می‌دهد. این پیام به شما توصیه می‌کند یک فیلتر جدید خریداری کنید.
 - اگر وضعیت فیلتر 0% باشد، هر بار که دستگاه را روشن کنید از شما درخواست می‌کند فیلتر AquaClean را تعویض نمایید.

فعال سازی فیلتر آب AquaClean (5 دقیقه)

i دستگاه به طور خودکار تشخیص نمی‌دهد که فیلتر درون مخزن آب گذاشته شده است. بنابراین، لازم است هر بار که فیلتر آب AquaClean را نصب می‌کنید آن را از طریق منوی 'تمیز کردن' فعال نمایید.

وقتی دستگاه دیگر پیام فعال‌سازی فیلتر را نمایش نمی‌دهد، کماکان می‌توانید یک فیلتر آب AquaClean را فعال کنید، اما لازم است ابتدا دستگاه را رسوب‌زدایی کنید.

i قبل از اینکه شروع به استفاده از فیلتر آب AquaClean کنید لازم است دستگاه شما به طور کامل رسوب‌زدایی شده باشد.

قبل از فعال‌سازی فیلتر آب AquaClean می‌بایست آن را با غوطه‌ور کردن در آب به روشی که در پایین توضیح داده شده آماده کنید. در صورتی که این کار را انجام ندهید، ممکن است به جای آب هوا به درون دستگاه وارد شود که منجر به سر و صدای زیاد در دستگاه شده و اجازه نمی‌دهد که قهوه را دم کنید.

- 1 روی نماد 'تمیز کردن' ☘ ضربه بزنید و از فلش‌های بالا و پایین برای انتخاب 'AquaClean' استفاده کنید.
- 2 سپس، برای تأیید، دکمه تأیید را فشار دهید.
- 3 وقتی صفحه فعال‌سازی ظاهر شد مجدداً روی آیکن تأیید ضربه بزنید. دستورالعمل‌های روی صفحه را دنبال کنید.
- 4 فیلتر را حدود 5 ثانیه (تصویر 45) تکان دهید.
- 5 فیلتر را در پارچ آب سرد غوطه‌ور کنید و آن (تصویر 46) را تکان دهید/فشار دهید.
- 6 فیلتر را به طور عمودی در رابط فیلتر درون مخزن آب قرار دهید. آن را تا بیشترین حد (تصویر 47) ممکن به پایین فشار دهید.
- 7 مخزن آب را با آب آشامیدنی پر کنید و درون دستگاه قرار دهید.
- 8 در صورت اتصال LatteGo (تنها در برخی مدل‌های خاص) آن را جدا کنید.
- 9 یک کاسه زیر دریاچه آب داغ/کف‌شیرساز قرار دهید.
- 10 برای شروع فرایند فعال‌سازی، دکمه شروع/توقف ▶ را فشار دهید.
- 11 طی 1 دقیقه آب داغ از دریاچه آب داغ/کف‌شیرساز خارج خواهد شد.
- 12 اکنون فیلتر با موفقیت فعال شده است.

تعویض فیلتر آب AquaClean (5 دقیقه)

پس از عبور 95 لیتر آب از میان فیلتر عملکرد آن متوقف خواهد شد. نشانگر وضعیت AquaClean به سطح 0% افت می‌کند تا نیاز به تعویض فیلتر را به شما یادآوری کند. تا زمانی که نشانگر وضعیت AquaClean روی نمایشگر نشان داده می‌شود می‌توانید بدون نیاز به اینکه ابتدا دستگاه را رسوب‌زدایی کنید فیلتر را تعویض کنید. در صورتی که فیلتر آب AquaClean را به موقع تعویض نکنید، نشانگر AquaClean پس از مدتی محو می‌شود. در صورت عدم اقدام در زمان مناسب کماکان می‌توانید فیلتر را تعویض کنید، اما لازم است قبل از آن دستگاه را رسوب‌زدایی نمایید. وقتی نشانگر وضعیت AquaClean به 0% افت می‌کند یا وقتی دستگاه نیاز به تعویض فیلتر AquaClean را به شما یادآوری می‌کند:

- 1 فیلتر آب AquaClean قدیمی را بیرون بیاورید.
- 2 یک فیلتر جدید نصب کنید و مطابق با راهنمایی ارائه شده در بخش 'فعال‌سازی فیلتر آب AquaClean (5 دقیقه)' آن را فعال نمایید.

i فیلتر آب AquaClean را دست‌کم هر 3 ماه یک‌بار تعویض کنید حتی اگر هنوز پیام نیاز به تعویض فیلتر توسط دستگاه نمایش داده نشده است.

فرایند رسوب‌زدایی (30 دقیقه)

تنها از رسوب‌گیر Philips استفاده کنید. تحت هیچ شرایطی نباید از رسوب‌گیر تولید شده بر پایه اسید سولفوریک، اسید هیدروکلریک، اسید سولفامیک یا اسید استیک (سرکه) استفاده کنید زیرا این مواد به مدار آب دستگاه آسیب می‌رسانند و رسوب را به خوبی حل نمی‌کنند. عدم استفاده از رسوب‌گیر Philips ضمانت دستگاه را باطل می‌کند. عدم رسوب‌زدایی دستگاه نیز ضمانت آن را باطل می‌کند. محصول رسوب‌گیر Philips را می‌توانید به صورت آنلاین در وب‌سایت www.philips.com/coffee-care خریداری کنید.

وقتی دستگاه نیاز به رسوب‌زدایی دارد، پیامی بر روی نمایشگر ظاهر می‌شود.

- 1 آیکن تمیز کردن ☘ را در رابط کاربری لمس کنید و سپس گزینه 'رسوب‌زدایی' را در منو انتخاب نمایید.
- 2 دستورالعمل‌های روی صفحه را دنبال کنید.
- 3 در صورت متصل بودن LatteGo یا کف‌شیرساز، آن را جدا کنید.
- 4 سینی جمع کردن چکه‌ها و ظرف تقاله قهوه را جدا کنید، آنها را خالی کرده و به جای خود بازگردانید.

- 5 مخزن آب را بیرون بیاورید و آن را خالی کنید. سپس فیلتر آب AquaClean را بیرون بیاورید.
 - 6 محتوای بطری رسوب‌گیر Philips را به طور کامل در مخزن آب بریزید و سپس آن را تا سطح علامت (تصویر 48) Calc / Clean با آب پر کنید. سپس آن را دوباره به درون دستگاه باز گردانید.
 - 7 یک ظرف بزرگ (1.5 لیتری) زیر دریچه خروج قهوه و دریچه خروج آب قرار دهید.
 - 8 برای شروع فرایند رسوب‌زدایی، دکمه شروع/توقف ■ را فشار دهید. فرایند رسوب‌زدایی حدود 30 دقیقه طول می‌کشد و شامل یک چرخه رسوب‌زدایی و یک چرخه آبکشی است.
 - 9 منتظر بمانید تا خروج آب از دستگاه متوقف شود. وقتی پیام پر کردن مخزن آب روی نمایشگر ظاهر شد، آن را مجدداً با آب پر کنید. فرایند رسوب‌زدایی وقتی که خروج آب از دستگاه متوقف شود، تکمیل شده است.
 - 10 فیلتر آب AquaClean جدید را در مخزن آب نصب کرده و فعال نمایید.
- وقتی فرایند رسوب‌زدایی پایان یافت، دستگاه به شما یادآوری می‌کند که فیلتر (مشاهده تعویض فیلتر آب AquaClean (5 دقیقه)) AquaClean جدید را نصب کنید.

i نکته: استفاده از فیلتر AquaClean نیاز به رسوب‌زدایی را کاهش می‌دهد!

در صورتیکه فرایند رسوب‌زدایی تکمیل نشد چه اقدامی انجام بدهم

- با فشار دادن دکمه روشن/خاموش در پانل کنترل می‌توانید از فرایند رسوب‌زدایی خارج شوید. در صورتی که فرایند رسوب‌زدایی قبل از تکمیل متوقف شود، لازم است مراحل زیر را انجام دهید:
- 1 مخزن آب را خالی کنید و به طور کامل بشویید.
 - 2 مخزن آب را تا سطح علامت Calc / Clean با آب آشامیدنی پر کرده و دستگاه را دوباره روشن کنید. دستگاه شروع به گرم کردن آب می‌کند و یک چرخه آبکشی خودکار را انجام می‌دهد.
 - 3 قبل از دم کردن هر نوع نوشیدنی، چرخه آبکشی دستی را انجام دهید. برای انجام چرخه آبکشی دستی، ابتدا با انتخاب مکرر عملکرد آب داغ، نصف آب داغ درون مخزن آب را خالی کنید و سپس بدون اضافه کردن قهوه آسیاب شده، 2 فنجان قهوه پیش-آسیاب دم کنید.

i در صورتیکه فرایند رسوب‌زدایی کامل نشود، دستگاه به یک فرایند رسوب‌زدایی دیگر در اسرع وقت نیاز خواهد داشت.

سفارش لوازم جانبی

برای تمیز کردن و رسوب‌زدایی دستگاه تنها از محصولات سرویس و نگهداری مخصوص Philips استفاده کنید. این محصولات را می‌توانید از نمایندگی فروش محلی، مراکز خدمات مجاز یا به صورت آنلاین در وبسایت www.philips.com/parts-and-accessories تهیه کنید. برای مشاهده لیست کامل قطعات یدکی به صورت آنلاین، شماره مدل دستگاه خود را وارد کنید. شماره مدل را می‌توانید روی سطح داخلی درب سرویس مشاهده کنید.

محصولات سرویس و نگهداری و شماره نوع:

- محصول رسوب‌زدایی CA6700
- فیلتر آب AquaClean CA6903
- گریس مجموعه دم‌کردن HD5061
- قرص‌های پاک‌کننده روغن قهوه CA6704

i فیلترهای Brita با این دستگاه سازگار نیستند.

عیب یابی

در این بخش معمول‌ترین مشکلاتی ذکر شده است که ممکن است در رابطه با دستگاه با آنها مواجه شوید. ویدیوهای پشتیبانی و لیست کامل پرسش‌های متداول در وبسایت www.philips.com/coffee-care موجود می‌باشند. در صورتی که قادر به رفع مشکل نیستید، با مرکز خدمات مشتریان در کشور خود تماس بگیرید. جهت مشاهده اطلاعات تماس، دفترچه راهنمای ضمانت محصول مراجعه کنید.

آیکن های هشدار

آیکن هشدار راهکار



- آیکن 'خالی بودن مخزن آب' روی نمایشگر ظاهر می شود.
- مخزن آب تقریباً خالی است. مخزن آب را تا سطح علامت حداکثر، با آب آشامیدنی پر کنید.
 - مخزن آب در جای خود قرار ندارد. مخزن آب را درون دستگاه قرار دهید.



- آیکن 'اضافه کردن دانه های قهوه' روی نمایشگر ظاهر می شود.
- قیف دانه های قهوه را با دانه های قهوه پر کنید.



- آیکن 'خالی کردن ظرف تفاله قهوه' روی نمایشگر ظاهر می شود.
- ظرف تفاله قهوه پر است. در حالی که دستگاه روشن است ظرف تفاله قهوه را بیرون بیاورید و آن را خالی کنید. قبل از قرار دادن مجدد آن درون دستگاه 5 ثانیه صبر کنید.



- آیکن 'چانداختن مجموعه دم کردن' روی نمایشگر ظاهر می شود.
- مجموعه دم کردن درون دستگاه نیست یا در محل خود به درستی قرار نگرفته است. مجموعه دم کردن را بیرون بیاورید و مطمئن شوید در محل خود به خوبی قفل می شود. برای مشاهده دستورالعمل های مرحله به مرحله، بخش 'بیرون آوردن و چانداختن مجموعه دم کردن' را ملاحظه کنید.

کدهای خطا

در ادامه لیست کدهای خطایی که مشکلات قابل رفع توسط شما را نشان می دهند نمایش داده می شود. دستورالعمل های ویدیویی در وبسایت www.philips.com/coffee-care موجود می باشند. در صورتی که کد خطای دیگری ظاهر شد، لطفاً با مرکز خدمات مشتریان در کشور خود تماس بگیرید. جهت مشاهده اطلاعات تماس، دفترچه راهنمای ضمانت محصول مراجعه کنید.

کد خطا	مشکل	راهکار ممکن
01	قیف قهوه مسدود است.	دستگاه را خاموش کرده و از برق بکشید. مجموعه دم کردن را بیرون بیاورید. سپس درب محفظه قهوه پیش-آسیاب را باز کرده و دسته فاشتک را در آن وارد کنید. دسته را به بالا و پایین حرکت دهید تا پودر قهوه گیر کرده پایین بیفتد. دستورالعمل های ویدیویی کامل را در وبسایت www.philips.com/coffee-care ملاحظه کنید.
03	مجموعه دم کردن کثیف است یا به درستی گریس کاری نشده است.	دستگاه را خاموش کنید. مجموعه دم کردن را با آب شیر بشویید و اجازه دهید در هوا خشک شود و سپس آن را روغن کاری کنید. فصل 'تمیزکاری مجموعه دم کردن' را ببینید یا دستورالعمل های ویدیویی کامل را در وبسایت www.philips.com/coffee-care ملاحظه کنید. سپس مجدداً دستگاه را روشن کنید.
04	مجموعه دم کردن به درستی جا نیفتاده است.	دستگاه را خاموش کنید. مجموعه دم کردن را بیرون بیاورید و مجدداً جا بیندازید. قبل از وارد کردن مجموعه دم کردن مطمئن شوید که به درستی جا افتاده است. فصل 'استفاده از مجموعه دم کردن' را ببینید یا دستورالعمل های ویدیویی کامل را در وبسایت www.philips.com/coffee-care ملاحظه کنید. سپس مجدداً دستگاه را روشن کنید.
05	در مدار آب، هوا وجود دارد.	با خاموشی و روشن کردن دستگاه آن را مجدداً راه اندازی کنید. اگر این راهکار موثر واقع نشد، 2-3 فنجان آب داغ از دستگاه بگیرید. در صورتی که آخرین رسوب زدایی دستگاه مدت زمان زیادی می گذرد، اکنون این کار را انجام دهید.
	فیلتر AquaClean قبل از نصب به درستی جا نیفتاده بود یا این که مسدود شده است.	فیلتر AquaClean را بیرون بیاورید و دم کردن قهوه را امتحان کنید. اگر این راهکار موثر واقع نشد، مطمئن شوید فیلتر AquaClean قبل از قرار دادن در دستگاه به درستی آماده شده است. فیلتر AquaClean را به درون مخزن آب باز گردانید. اگر این راهکار موثر واقع نشد، ممکن است فیلتر مسدود باشد و لازم باشد آن را تعویض کنید.

کد خطا	مشکل	راهکار ممکن
11	دستگاه نیاز دارد با دمای اتاق مطابقت پیدا کند	اجازه دهید دستگاه از دمای حین حمل و نقل/بیرون با دمای اتاق مطابقت پیدا کند. دستگاه را 30 ثانیه خاموش کرده و سپس مجدداً روشن کنید. اگر این راهکار موثر واقع نشد، با مرکز خدمات مشتریان در کشور خود تماس بگیرید. جهت مشاهده اطلاعات تماس، دفترچه راهنمای ضمانت محصول مراجعه کنید.
14	دستگاه بیش از حد داغ شده است.	دستگاه را خاموش کرده و پس از 30 دقیقه مجدداً روشن کنید.
19	دستگاه به درستی به پریز دیواری وصل نشده است.	مطمئن شوید که فیش کوچک کابل برق به درستی به سوکت پشت دستگاه وصل شده باشد.

جدول عیب‌یابی

در این بخش معمول‌ترین مشکلاتی ذکر شده است که ممکن است در رابطه با دستگاه با آنها مواجه شوید. ویدیوهای پشتیبانی و لیست کامل پرسش‌های متداول در وبسایت www.philips.com/coffee-care موجود می‌باشند. در صورتی که قادر به رفع مشکل نیستید، با مرکز خدمات مشتریان در کشور خود تماس بگیرید. جهت مشاهده اطلاعات تماس، دفترچه راهنمای ضمانت محصول مراجعه کنید.

مشکل	دلیل	راهکار
مقداری تفاله قهوه در دستگاه قهوه‌ساز جدید من وجود دارد.	این دستگاه با قهوه تست شده است.	هر چند دستگاه به دقت تمیز شده است اما ممکن است مقداری قهوه درون آن باقی مانده باشد. با این حال، دستگاه کاملاً نو است.
سینی فنجان قهوه بسیار زود پر می‌شود / همیشه مقداری آب در سینی جمع کردن چکه‌ها وجود دارد.	این امر عادی است. دستگاه از آب برای آبکشی مدار داخلی و مجموعه دم کردن استفاده می‌کند. مقداری آب از سیستم داخلی مستقیماً به سینی جمع کردن چکه‌ها جریان پیدا می‌کند.	سینی جمع کردن چکه‌ها را به صورت روزانه یا به محض اینکه که نشانگر 'پر بودن سینی جمع کردن چکه‌ها' ظاهر شد از طریق درپوش سینی جمع کردن چکه‌ها خالی کنید. نکته: یک لیوان زیر درپوش خروجی قرار دهید تا آب شستشوی خارج شده از دستگاه در آن جمع شود.
آیکن 'خالی کردن ظرف تفاله قهوه' روشن باقی می‌ماند.	شما ظرف تفاله قهوه را در حالتی خالی کرده‌اید که دستگاه خاموش بوده است یا آن را بسیار زود به داخل دستگاه برگردانید.	همیشه ظرف تفاله قهوه را در حالت روشن بودن دستگاه خالی کنید. ظرف تفاله قهوه را بیرون بیاورید، حداقل 5 ثانیه صبر کنید و سپس مجدداً در دستگاه قرار دهید.
دستگاه حتی وقتی که ظرف تفاله قهوه پر نشده است، پیام خالی کردن ظرف تفاله قهوه را نمایش می‌دهد.	آخرین بار که ظرف تفاله قهوه را خالی کرده‌اید، دستگاه شمارشگر را صفر نکرده است.	همیشه قبل از بازگرداندن ظرف تفاله قهوه به دستگاه حدود 5 ثانیه صبر کنید. بدین ترتیب، شمارشگر تفاله قهوه روی عدد صفر بازنشانی می‌شود و تعداد پوک‌های قهوه به درستی شمارش خواهند شد.
ظرف تفاله قهوه بیش از حد پر شده است ولی آیکن 'خالی کردن ظرف تفاله قهوه' روی نمایشگر ظاهر نمی‌شود.	شما بدون اینکه ظرف تفاله قهوه را خالی کنید، سینی جمع کردن چکه‌ها را جدا کرده‌اید.	همیشه ظرف تفاله قهوه را در حالت روشن بودن دستگاه خالی کنید. در صورتی که ظرف تفاله قهوه را در حالت خاموش بودن دستگاه خالی کنید، شمارشگر تفاله قهوه صفر نخواهد شد.
ظرف تفاله قهوه بیش از حد پر شده است ولی آیکن 'خالی کردن ظرف تفاله قهوه' روی نمایشگر ظاهر نمی‌شود.	شما بدون اینکه ظرف تفاله قهوه را خالی کنید، سینی جمع کردن چکه‌ها را جدا کرده‌اید.	وقتی سینی جمع کردن چکه‌ها را جدا می‌کنید، ظرف تفاله قهوه را نیز خالی کنید، حتی در صورتی که تنها چند پوک قهوه در آن مانده است. بدین ترتیب مطمئن می‌شوید که شمارشگر تفاله قهوه صفر شده است و تعداد پوک‌های قهوه به درستی شمارش خواهند شد.

مشکل	دلیل	راهکار
نمی‌توانم مجموعه دم کردن را بیرون بیاورم.	مجموعه دم کردن به درستی جا نیفتاده است.	دستگاه را به روش زیر بازنشانی کنید: درب سرویس را ببندید و مخزن آب را در جای خود قرار دهید. دستگاه را خاموش و مجدداً روشن کنید و منتظر بمانید تا چراغ‌های آیکن‌های نوشیدنی‌ها روشن شوند. دوباره سعی کنید مجموعه دم کردن را بیرون بیاورید. برای مشاهده دستورالعمل‌های مرحله به مرحله، بخش 'بیرون آوردن و جا انداختن مجموعه دم کردن' را ملاحظه کنید.
نمی‌توانم مجموعه دم کردن را جا بیندازم.	مجموعه دم کردن به درستی جا نیفتاده است.	دستگاه را به روش زیر بازنشانی کنید: درب سرویس را ببندید و مخزن آب را در جای خود قرار دهید. مجموعه دم کردن را بیرون بگذارید. دستگاه را خاموش کرده و از برق بکشید. 30 ثانیه منتظر بمانید و سپس پس دستگاه را مجدداً به برق بزنید و روشن کنید و منتظر بمانید تا چراغ‌های آیکن‌های نوشیدنی‌ها روشن شوند. سپس مجموعه دم کردن را در وضعیت صحیح تنظیم کرده و مجدداً درون دستگاه قرار دهید. برای مشاهده دستورالعمل‌های مرحله به مرحله، بخش 'بیرون آوردن و جا انداختن مجموعه دم کردن' را ملاحظه کنید.
قهوه رقیق است.	مجموعه دم کردن کثیف است یا نیاز به روغن کاری دارد.	مجموعه (مشاهده 'بیرون آوردن مجموعه دم کردن از دستگاه') دم کردن را بیرون بیاورید، زیر شیر آب بشویید و اجازه دهید خشک شود. سپس قطعات (مشاهده 'روغن کاری مجموعه دم کردن') متحرک آن را روغن کاری کنید.
	دستگاه فرایند خودتنظیمی خود را انجام می‌دهد. این فرایند به طور خودکار زمانی شروع می‌شود که دستگاه را برای نخستین بار استفاده می‌کنید، یک نوع متفاوت دانه‌های قهوه در آن وارد می‌کنید یا اینکه پس از مدت زمان طولانی عدم استفاده از دستگاه آن را به کار می‌گیرید.	برای اینکه دستگاه فرایند خودتنظیمی خود را انجام دهد در بدو امر 5 فنجان قهوه دم کنید.
	آسیاب بر روی یک حالت بسیار درشت تنظیم شده است.	آسیاب را بر روی یک حالت ریزتر (پایین‌تر) تنظیم کنید. 2 تا 3 نوشیدنی دم کنید تا تفاوت طعم واقعی نوشیدنی‌های این دستگاه را تجربه کنید.
قهوه به اندازه کافی گرم نیست.	دما روی یک مقدار بسیار کم تنظیم شده است.	دما روی حداکثر حالت موجود تنظیم کنید. برای تنظیم دما، آیکن 'تنظیمات' را  فشار دهید.
	فنجان سرد دمای نوشیدنی را پایین می‌آورد.	فنجان‌ها را با شستشو زیر آب گرم از قبل گرم کنید.
	افزودن شیر باعث کاهش دمای نوشیدنی می‌شود.	صرفنظر از اینکه آیا شیر داغ یا سرد اضافه می‌کنید، افزودن شیر همیشه دمای قهوه را پایین می‌آورد. فنجان‌ها را با شستشو زیر آب گرم از قبل گرم کنید.

مشکل	دلیل	راهکار
قهوه از دستگاه خارج نمی‌شود یا بسیار کند خارج می‌شود.	فیلتر آب AquaClean به خوبی برای نصب آماده نشده بود.	فیلتر AquaClean را بیرون بیاورید و مقداری آب داغ از دستگاه خارج کنید. اگر این راهکار موثر واقع شد، فیلتر AquaClean به درستی نصب نشده بود. فیلتر AquaClean را مجدداً نصب کرده و فعال نمایید و همه مراحل ذکر شده در بخش 'فیلتر آب AquaClean' را انجام دهید.
		پس از مدت زمان طولانی عدم استفاده از دستگاه، لازم است فیلتر آب AquaClean را مجدداً برای استفاده آماده کنید و 2-3 فنجان آب داغ از دستگاه خارج نمایید.
	فیلتر آب AquaClean مسدود است.	فیلتر آب AquaClean را هر 3 هر ماه یکبار تعویض کنید. فیلتری که طول عمر آن بیش از 3 ماه است ممکن است مسدود شده باشد.
	آسیاب بر روی یک حالت بسیار ریز تنظیم شده است.	آسیاب را بر روی یک حالت درشت‌تر (بالتر) تنظیم کنید. توجه داشته باشید که این امر بر طعم قهوه تأثیرگذار خواهد بود.
	مجموعه دم کردن کثیف است.	مجموعه دم کردن را بیرون بیاورید و زیر شیر آب (مشاهده) تمیز کردن مجموعه دم کردن زیر شیر آب) بشویید.
	دریچه خروج قهوه کثیف است.	دریچه خروج قهوه و منافذ آن را با لوله‌بازکن یا سوزن تمیز کنید.
	محفظه قهوه پیش-آسیاب مسدود است	دستگاه را خاموش کنید و مجموعه دم کردن را بیرون بیاورید. درب محفظه قهوه پیش-آسیاب شده را باز کنید و دسته قاشق را در آن فرو ببرید. دسته را به بالا و پایین حرکت دهید تا پودر قهوه گیر کرده پایین (تصویر 34) بیفتد.
	مدار دستگاه با رسوب مسدود شده است.	دستگاه را با رسوب‌گیر Philips رسوب‌زایی کنید. همیشه به محض یادآوری دستگاه آن را رسوب‌زایی کنید.
شیر کف نمی‌کند.	دستگاه مجهز به LatteGo: LatteGo به درستی سر هم نشده است.	مطمئن شوید که ظرف شیر به درستی در قالب LatteGo جا افتاده است ('صدای کلیک') (مشاهده) 'سوار کردن LatteGo (فقط در برخی مدل‌های خاص)'. دستگاه مجهز به LatteGo: طرف شیر و/یا قالب LatteGo کثیف است.
	دستگاه دارای کف شیرساز کلاسیک: کف شیرساز به درستی سر هم نشده است.	LatteGo را بیرون بیاورید و هر دو قطعه را زیر شیر آب یا در ماشین ظرفشویی بشویید.
	دستگاه دارای کف شیرساز کلاسیک: کف شیرساز به درستی سر هم نشده است.	مطمئن شوید کف شیرساز کلاسیک به درستی سر هم (مشاهده) 'سرهم کردن کف شیرساز کلاسیک (فقط در برخی مدل‌های خاص)' شده است.
	نوع شیر استفاده شده برای تهیه کف شیر مناسب نمی‌باشد.	انواع مختلف شیر مقادیر متفاوتی کف و با کیفیت‌های متفاوت تولید می‌کنند. ما انواع شیر زیر را تست کردیم که نتیجه آنها کف شیر با کیفیت مطلوب بود: شیر نیم‌خامه یا پرچرب گاو و شیر بدون لاکتوز.

مشکل	دلیل	راهکار
شیر از پایین ظرف شیر LatteGo نشت می‌کند.	قالب و ظرف شیر به درستی سرهم‌بندی نشده‌اند.	ابتدا قسمت بالایی ظرف شیر را زیر قلاب بالای قالب جا بزنید. سپس بخش پایینی ظرف شیر را به داخل فشار دهید. وقتی ظرف در محل خود قفل شود، یک صدای کلیک خواهید شنید.
ظرف شیر و/یا قالب LatteGo کثیف است.	ظرف شیر و/یا قالب LatteGo کثیف است.	در ماشین ظرفشویی بشویید.
به نظر می‌رسد دستگاه نشتی دارد.	دستگاه از آب برای آپکشی مدار داخلی و مجموعه دم کردن استفاده می‌کند. این مقدار آب از سیستم داخلی مستقیماً به سینی جمع کردن چکه‌ها جریان پیدا می‌کند. این امر عادی است.	سینی جمع کردن چکه‌ها را به صورت روزانه یا به محض اینکه که نشانگر 'پر بودن سینی جمع کردن چکه‌ها' ظاهر شد از طریق درپوش سینی جمع کردن چکه‌ها خالی کنید. نکته: برای جمع کردن آب شستشو، یک لیوان زیر درپوش خروجی قرار دهید و مقدار آب درون سینی جمع کردن چکه‌ها را کاهش دهید.
سینی جمع کردن چکه‌ها بسیار پر شده و سرریز کرده است که باعث می‌شود به نظر برسد نشتی از دستگاه است.	سینی جمع کردن چکه‌ها بسیار پر شده و سرریز کرده است که باعث می‌شود به نظر برسد نشتی از دستگاه است.	سینی جمع کردن چکه‌ها را به صورت روزانه یا به محض اینکه که نشانگر 'پر بودن سینی جمع کردن چکه‌ها' ظاهر شد از طریق درپوش سینی جمع کردن چکه‌ها خالی کنید.
مخزن آب به طور کامل جا نیفتاده است، در نتیجه مقداری آب از مخزن نشت کرده است و هوا به درون دستگاه کشیده می‌شود.	مخزن آب به طور کامل جا نیفتاده است، در نتیجه مقداری آب از مخزن نشت کرده است و هوا به درون دستگاه کشیده می‌شود.	مطمئن شوید مخزن آب به درستی جا افتاده است: آن را بیرون بیاورید و با فشار دادن هر چه بیشتر مجدداً جا بیندازید.
مجموعه دم کردن کثیف/مسدود است.	مجموعه دم کردن کثیف/مسدود است.	مجموعه دم کردن را بشویید.
دستگاه روی سطح افقی قرار ندارد.	دستگاه روی سطح افقی قرار ندارد.	دستگاه را روی یک سطح افقی قرار دهید تا مایع از سینی جمع کردن چکه‌ها سرریز نکند و نشانگر 'پر بودن سینی جمع کردن چکه‌ها' به درستی کار کند.
نمی‌توانم فیلتر آب AquaClean را فعال کنم و دستگاه درخواست رسوب‌زدایی می‌کند.	فیلتر نصب نشده است یا با تاخیر و پس از آن که یادآوری فیلتر AquaClean روی نمایشگر ظاهر شده بود تعویض شده است. این بدان معناست که دستگاه دیگر کاملاً بدون رسوب نیست.	ابتدا دستگاه را رسوب‌زدایی کرده و سپس فیلتر آب AquaClean را نصب کنید.
اندازه فیلتر آب جدید با محل آن در دستگاه مطابقت ندارد.	شما در نظر دارید فیلتر دیگری غیر از فیلتر آب Philips AquaClean را نصب کنید.	تنها اندازه فیلتر آب Philips AquaClean با این دستگاه مطابقت دارد.
واشر پلاستیکی روی فیلتر آب AquaClean نصب نشده است.	واشر پلاستیکی روی فیلتر آب AquaClean نصب نشده است.	واشر پلاستیکی را روی فیلتر آب AquaClean سوار کنید.
دستگاه سر و صدای زیادی ایجاد می‌کند.	طبیعی است که دستگاه در حین کار سر و صدا داشته باشد.	اگر سر و صدای متفاوتی از دستگاه می‌شنوید، مجموعه دم کردن را تمیز کرده و روغن کاری (مشاهده 'روغن کاری مجموعه دم کردن') کنید.
فیلتر آب AquaClean به درستی آماده‌سازی نشده است و در نتیجه هوا به درون دستگاه کشیده می‌شود.	فیلتر آب AquaClean به درستی آماده‌سازی نشده است و در نتیجه هوا به درون دستگاه کشیده می‌شود.	فیلتر آب AquaClean را از مخزن آب بیرون بیاورید و قبل از بازگرداندن به درون دستگاه آن را به نحو مناسب آماده استفاده کنید. برای اطلاع از دستورالعمل‌های مرحله به مرحله، به بخش 'فیلتر آب AquaClean' مراجعه کنید.

مشکل	دلیل	راهکار
	مخزن آب به درستی جانیقتهاده است و در نتیجه هوا به درون دستگاه کشیده می‌شود.	مطمئن شوید مخزن آب به درستی جا افتاده است؛ آن را بیرون بیاورید و با فشار دادن هر چه بیشتر مجدداً جا بیندازید.

مشخصات فنی

تولیدکننده حق بهیود مشخصات فنی محصول را برای خود محفوظ می‌داند. همه مقادیر پیش‌تنظیم تقریبی هستند.

توصیف	مقدار
اندازه (عرض×ارتفاع×طول)	246 x 434 x 377 میلی‌متر
وزن	7 - 7.5 کیلوگرم
طول سیم برق	1200 میلی‌متر
مخزن آب	1.8 لیتر
ظرفیت قیف دانه قهوه	275 گرم
ظرفیت ظرف تفاله قهوه	12 پوک
ظرفیت LatteGo (ظرف شیر)	250 میلی‌لیتر
ارتفاع دریچه قابل تنظیم	88-145 میلی‌متر
ولتاژ اسمی - نرخ توان - منبع تغذیه	برچسب اطلاعات الصاق شده به سطح داخلی درب سرویس (شکل A11) را مشاهده کنید

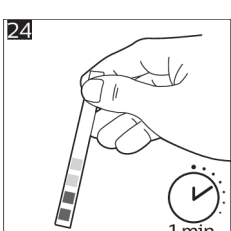
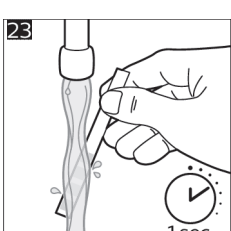
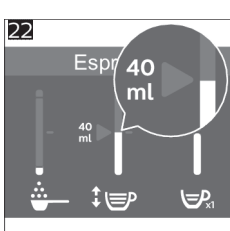
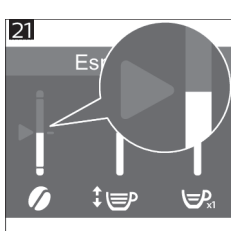
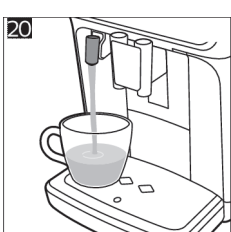
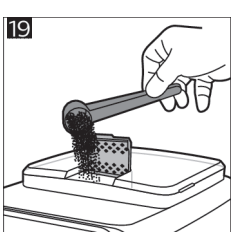
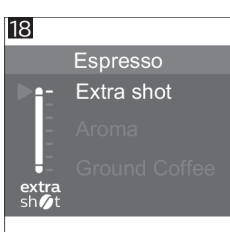
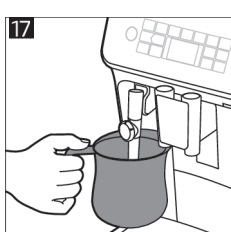
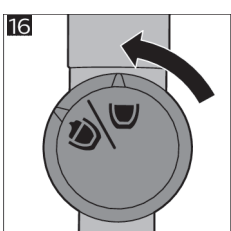
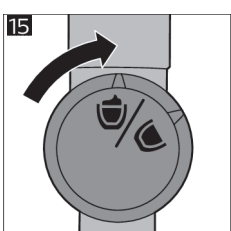
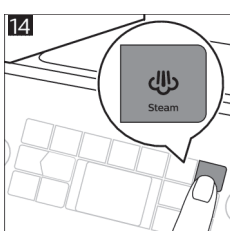
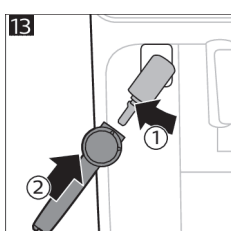
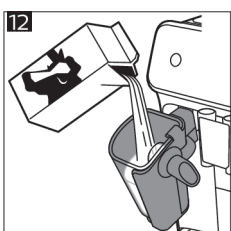
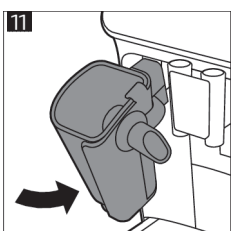
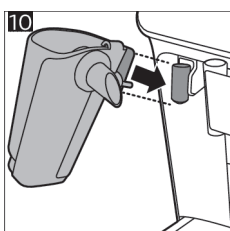
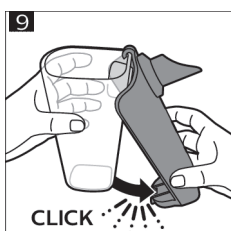
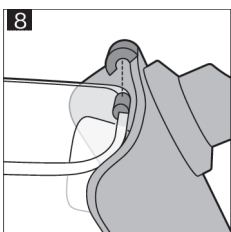
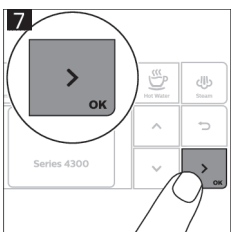
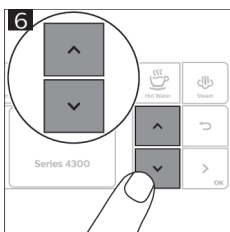
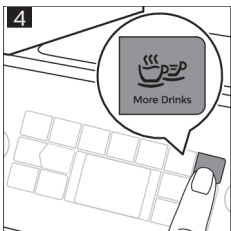
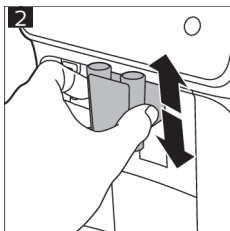

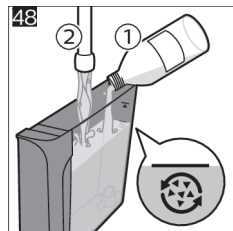
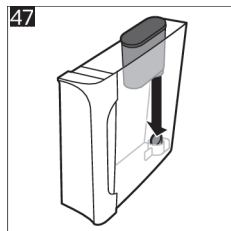
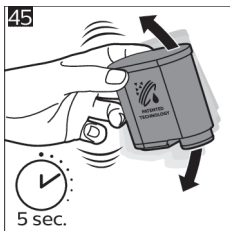
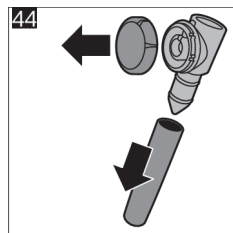
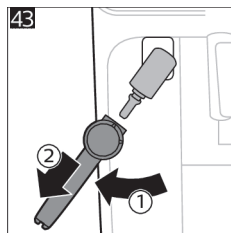
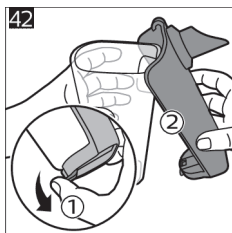
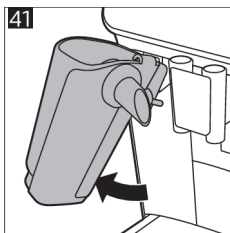
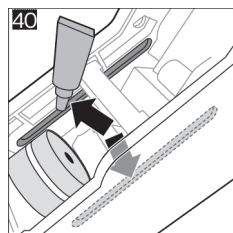
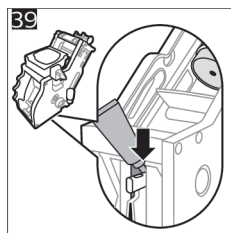
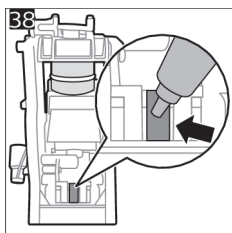
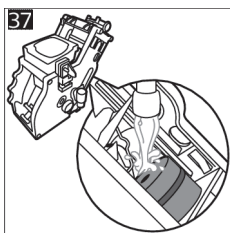
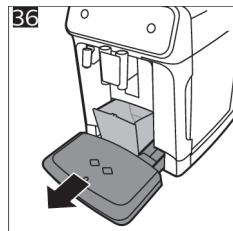
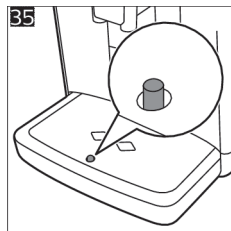
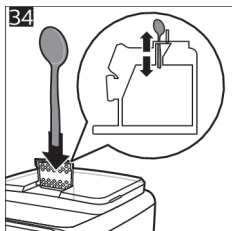
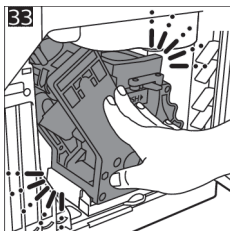
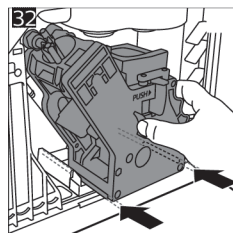
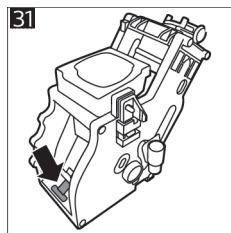
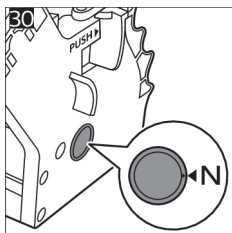
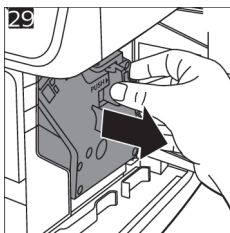
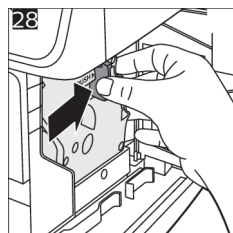
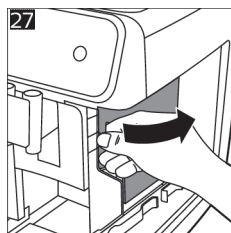
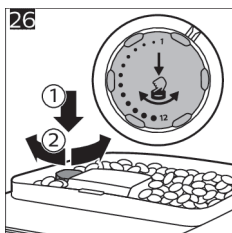
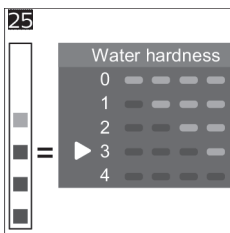

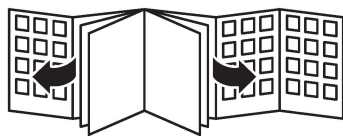



421945051111

www.philips.com/coffee-care



>75% recycled paper